



XOSÉ FERNANDO FILGUEIRA VALVERDE POLÍGRAFO

A Real Academia Galega acordou dedicarlle o Día das Letras Galegas deste ano 2015 a Xosé Fernando Filgueira Valverde, persoa de grande erudición e autor de traballos de prestixio recoñecido en diferentes ramas do saber.

Na Biblioteca Penzol e na Fernández del Riego está presente case toda a súa obra publicada así como un número importante de documentos nos seus arquivos.

Son razóns abondas para dedicar este número de Novas Penzol a un escritor ao que non lle acaería o dito de que quen moito abarca, pouco aperta, porque a súa atención a materias diversas como a literatura, o folclore, a historia, a arqueoloxía, a arte, a música, etc, non supón nunca perda de rigor e de brillantez no seu traballo.

A bibliografía que presentamos consta de 192 referencias de monografías (unha parte deste número son separatas de artigos) das que FV é autor, 80 nas que é prologuista, tradutor ou antoloxista e 178 artigos en 43 revistas ou publicacións periódicas. A esta obra hase engadir un número importante de documentos de arquivo, especialmente correspondencia e orixinais dalgunhas das súas obras.

Agradezo a colaboración do persoal da Fundación Penzol para a realización deste boletín.

Saúdos cordiais

Silvestre Gómez Xurxo
Responsábel de Novas Penzol



Nota biográfica de Xosé Fernando Filgueira Valverde

Xosé Fernando Filgueira Valverde naceu en Pontevedra no ano 1906, cidade na que faleceu en 1996. Licenciado en Dereito e Diplomado en Psicoloxía pola Universidade de Santiago de Compostela. Doutor en Filosofía e Letras pola Universidade de Zaragoza.

Profesionalmente dedicouse ao ensino dende 1928 a 1976. Comezou como profesor de Literatura no Instituto de Ensino Medio de Pontevedra en 1928 e posteriormente foi Catedrático de Instituto en Barcelona, Melilla, Lugo e, outra volta, Pontevedra. No Instituto de Pontevedra, que deveu no actual IES Sánchez Cantón, foi profesor dende 1940 e director dende 1946 a 1976.

Filgueira Valverde tivo dende novo unha intensa actividade política. Primeiramente é membro de Partido Galeguista, fundado en 1931 e cunha presenza moi importante en Pontevedra debida ao liderado de Castelao. En 1935, cando o PG aproba na súa IV Asemblea, celebrada en Santiago no mes de abril, un xiro esquerdista achegándose aos republicanos, Filgueira con Sesto López entre outros, abandona o PG para constituír a Dereita Galeguista de Pontevedra.

Durante o período da ditadura franquista desempeñou diversos cargos como: Presidente do Tribunal Tutelar de Menores en Pontevedra, Alcalde de Pontevedra entre 1959 e 1968, Procurador en Cortes e Conselleiro Provincial de Belas Artes. Na etapa democrática, sendo Presidente da Xunta Xerardo Fernández Albor, foi Conselleiro de Cultura entre 1982 e 1983.

FV ten grande importancia como impulsor de proxectos culturais. É un dos fundadores do Seminario de Estudos Galegos (1923) no que dirixe a sección de Historia da Literatura. Foi director do Instituto de Estudos Galegos Padre Sarmiento (1971-1981) e da Casa Museo Rosalía de Castro. Foi o gran impulsor do Museo Provincial de Pontevedra do que foi secretario (1927-1942) e director (1942-1996). Foi membro do Consello da Cultura Galega dende a súa creación e o seu presidente de 1990 a 1996.

Con toda esta actividade, Filgueira Valverde fixo compatíbel unha moi extensa obra literaria e ensaística, cun marcado carácter divulgador esta última. As súas monografías e artigos abranguen múltiples campos cun rigor e unha sabedoría excepcionais. No seu caso, é de xustiza presentalo como un dos principais eruditos e polígrafos de Galicia no século XX.



No acto de apertura do Seminario do Libro Galego no Museo Carlos Maside (30/06/1972).
Sign.: FFR-FOT-5-8

BIBLIOTECA DA FUNDACIÓN PENZOL E BIBLIOTECA FERNÁNDEZ DEL RIEGO

XOSÉ FERNANDO FILGUEIRA VALVERDE, AUTOR monografías

NOTA: Da Biblioteca Fernández del Riego soamente se citan os títulos que non hai na Penzol ou aqueles que teñen dedicatorias do autor.

- **Os Nenos** / por Xosé Filgueira Valverde ; ornamentacións de Luis Pintos Fonseca. Pontevedra : Lar, 1925. Sign.: C-12/17.
- **Vocabulario popular galego-castelán** / colleitado por Filgueira Valverde ... [et al.]. Vigo : El Pueblo Gallego, 1926. Sign.:15/77.
- **A Paisaxe no cancioneiro da vaticana** [Fotocopias] : extracto do traballo anual presentado ó Seminario de Estudos Galegos no curso MCMXXV-MCMXXVI / pol-o socio fundador Xosé Filgueira Valverde. A Coruña : Lar, imp. 1927. Sign.: C-286/27.
- **O Vigairo : ensaio simbólico, orixinal e inédito** / de Xosé Filgueira Valverde ; portada de Camilo Díaz. A Cruña : Imprenta Lar, 1927. Sign.: C-113/30.
- **O Vigairo : ensaio simbólico, orixinal e inédito** / de Xosé Filgueira Valverde ; portada de Camilo Díaz. A Cruña : Imprenta Lar, 1927. Sign.: FR-80/107(21). Dedic. do autor a Gerardo Alvarez
- **A Eirexa pre-románica de Francelos** . A Cruña : Nós, 1929. Sign.: C-96/2.
- **O Baldaquino en Galicia denantes do arte barroco** / por Xosé Filgueira Valverde e Xosé R. Fernández Oxea. A Cruña : Nós, imp. 1930. Sign.: C-22/19.
- **As Festas de San Pío V en Santiago no ano 1713**. A Cruña : Nós, 1931. Sign.: C-248/20 .
- **Guía de Pontevedra**. Pontevedra : Alvarez Gallego, 1931. Sign.: 13/103.



- **Cancioneiriño de Compostela** / escolma e anotación de Xosé Filgueira Valverde. Santiago : Nós, 1932. Sign.: C-182/26 . Dedicataria autógrafa do autor.
- **Guía de Santiago de Compostela**. Madrid : Patronato Nacional de Turismo, 1932. Sign.: 20/101.
- **A Fonte da Ferrería de Pontevedra**. Sant-Iago : [s.n.], imp. 1933 (Paredes). Sign.: C-22/20.

- **Programa do curso de literatura galega.** Santiago de Compostela : Universidade Compostelán, [1933?]. Sign.: C-275/16.
- **Lago González : arcebispo galego.** Pontevedra : [s.n.], 1934 (Antúnez). Sign.: C-43/21.
- **Agromar : farsa pra rapaces / J. Acuña [seudónimo de Xosé Filgueira Valverde] ; prólogo de Filgueira Valverde.** Lugo : Palacios, 1936. Sign.: 15/151.
- **La Cantiga CIII : noción del tiempo y gozo eterno en la narrativa medieval:** Tesis doctoral / José Filgueira Valverde ; dirixida por Armando Cotarelo Valledor. Compostela : Universidad de Santiago de Compostela, Instituto de Estudios Regionales, 1936. Sign.: 15/13. Dedicatoria autógrafa do autor a Ramón Otero Pedrayo
- **Floresta de cinco siglos : selección de líricos castellanos .** A Coruña : [s.n.], 1937 (Moret). Sign.: C-288/13.
- **6 canciones de mar "in modo antico" .** Pamplona : Alauda, 1941. Sign.: C-269/20.
- **Cancioneiro musical de Galicia :** Colección de la sociedad arqueológica de Pontevedra / reunido por Casto Sampedro y Folgar ; reconstitución, introducción y notas bibliográficas por José Filgueira Valverde. Pontevedra : Museo, 1942. Sign.: 24/149.
- **Los Viejos estudios de Pontevedra y la Fundación de Fray Tomás de Sarria :** discurso leído en la apertura del curso académico 1941-1942 / por José Filgueira Valverde. Pontevedra : Instituto Nacional de Enseñanza Media de Pontevedra, 1942. Sign.: C-94/22.
- **Azabaches compostelanos /** catalogados por José Filgueira Valverde. Pontevedra : Museo de Pontevedra, 1943. Sign.: C-96/7.
- **Galicia y el mar :** conferencias pronunciadas en la Real Sociedad Geográfica / por José Filgueira Valverde, Rafael Arizcun Moreno, Manuel Espárrago Fernández. [Madrid?] : [Real Sociedad Geográfica?], [1944?] (Madrid : S. Aguirre, 1944). Sign.: FR-66/194.
- **Pabellón de los museos :** (fondos del "Museo de Pontevedra" y del "Museo Massó") : [expuestos en la] Feria del Mar [celebrada en] Vigo, 1945 : catálogo-guía / redactado por J. Filgueira Valverde. Vigo : [s.n.], 1945 (Torres). Sign.: C-87/17 .
- **El "Planto" en la historia y la literatura gallega.** Santiago : Instituto Padre Sarmiento de Estudios Gallegos, 1945. Sign.: C-182/24.
- **Archivo de Mareantes.** Pontevedra : Museo, 1946. Sign.: 17/156.
- **Archivo de Mareantes.** Pontevedra : Museo, 1946. Sign.: FR-68/151. Sinatura de Viñas Cortegoso.
- **Pontevedra vista por Pier M. Baldi : (1669).** Pontevedra : Museo de Pontevedra, imp. 1946. Sign.: C-260/1.
- **El Plan de estudios gallegos ideado por el P. Sarmiento .** Santiago de Compostela : Instituto Padre Sarmiento de Estudios Gallegos, 1947. Sign.: C-269/25.
- **El Instituto Padre Sarmiento de Estudios Gallegos :** inauguración, antecedentes, el edificio, guía de las instalaciones, trabajos publicados / José Filgueira Valverde ... et al.. Santiago de Compostela : Instituto Padre Sarmiento de Estudios Gallegos, 1947. Sign.: 18/162.
- **La Imprenta Compostelana : libros y folletos hasta 1868 :** 1ª Exposición / por José Filgueira Valverde. Santiago de Compostela : Instituto Padre Sarmiento de Estudios Gallegos, 1948. Sign.: FR-69/45(20).
- **Cien años de ferrocarril en España /** Comisión Oficial para la Conmemoración del Primer Centenario del Ferrocarril en España. Madrid : [s.n.], 1948. Sign.: C-335/8 .
- **El Libro de Santiago /** José Filgueira Valverde ; ilustracións de J. Sesto. Madrid : Editora Nacional, 1948. Sign.: 49/2.
- **Libros de la vieja Compostela.** Santiago de Compostela : Instituto Padre Sarmiento de Estudios Gallegos, 1948. Sign.: C-180/30.
- **Precedentes históricos del tratamiento de los menores caídos o abandonados, aportación de Galicia :** ponencia presentada a la XII Asamblea General de la Unión Nacional de Tribunales Tutelares de Menores / José Filgueira Valverde. Santiago de Compostela : [s.n.], imp. 1948 (Pontevedra : C. Peón). Sign.: C-55/6.
- **Grabados compostelanos :** 2ª Exposición : Santiago de Compostela, 1949 / [organizada polo] Instituto Padre Sarmiento de Estudios Gallegos del Consejo Superior de Investigaciones Científicas ; texto de José Filgueira Valverde. Santiago de Compostela : Instituto Padre Sarmiento de Estudios Gallegos, 1949. Sign.: C-35/37.
- **Origen y familia de Gregorio Fernández : estado actual del problema.** Madrid : [s.n.], [195-?] (C. Bermejo). Sign.: C-256/9.

- **Santiago de Compostela : Guía de sus monumentos e itinerarios.** Santiago de Compostela : Porto y Cía., imp. 1950. Sign.: 19/183.
- **D. Armando Cotarelo y los estudios gallegos.** Santiago de Compostela : Instituto Padre Sarmiento de Estudios Gallegos, 1951. Sign.: C-247/22.
- **Sargadelos .** Santiago : Bibliófilos Gallegos, 1951. Sign.: 19/233.
- **Recensões críticas.** Coimbra : Universidade, Instituto de Estudos Románicos, 1952. Sign.: C-255/12(1).
- **La Artesanía en Galicia.** Buenos Aires : Galicia, imp. 1953. Sign.: 9/258.
- **Materiales para la carta arqueológica de la provincia de Pontevedra :** ponencia desarrollada ante el III Congreso Arqueológico Nacional en sesión celebrada en Pontevedra el 22 de julio de 1953. Pontevedra : Museo, 1953. Sign.: FR-72/10.
- **Compostela, la ciudad del Apóstol /** por José Filgueira Valverde; fotografías de Jean Marie Marcel. Madrid : Mundo Hispánico, cop. 1954. Sign.: 24/27.
- **Compostelle, la ville de Saint Jacques /** par José Filgueira Valverde ; traduction de Marie Berthe Lacombe ; photographies de Jean Marie Marcel. Ed. francesa. Madrid : Mundo Hispánico, cop. 1954. Sign.: 24/26.
- **Inscripciones romanas de Galicia. III, Museo de Pontevedra /** editadas por José Filgueira Valverde y Alvaro d'Ors. Santiago: Instituto Padre Sarmiento de Estudios Gallegos, 1955. Sign.: 16/53.
- **Los Nombres de nuestras calles .** Pontevedra : Museo de Pontevedra, [1956?]. Sign.: C-260/8.
- **Recensões críticas.** Coimbra : Universidade, Instituto de Estudos Románicos, 1956. Sign.: C-255/12(2).
- **Sobre la "alborada" y la aptitud musical de Rosalía .** Pontevedra : Museo de Pontevedra, [1957?]. Sign.: C-260/10.
- **Camoens .** Barcelona : Labor, cop. 1958. Sign.: 86/118.
- **Sánchez Cantón, pontevedrés.** Pontevedra : Museo de Pontevedra, [1958?]. Sign.: C-260/2.
- **Grabados compostelanos : iconografía del Apóstol : grabadores de Compostela : estampas de tema santiagués /** estudio preliminar, catálogo y selección por José Filgueira Valverde. Pontevedra : Museo de Pontevedra, imp. 1959. Sign.: C-35/6.
- **Influencia de la literatura caballerescas en los historiadores y en los cronistas de Indias.** Madrid : Ministerio de Educación Nacional, D.L. 1959. Sign.: C-261/15.
- **Sobre la orfebrería del oratorio de Don Lope de Mendoza .** Santiago de Compostela : Instituto de Estudios Gallegos "Padre Sarmiento", 1959. Sign.: C-254/19.
- **El Tesoro de la catedral compostelana .** Santiago de Compostela : Bibliófilos Gallegos, 1959. Sign.: 19/238.
- **Poesía de santuarios.** Santiago de Compostela : Consejo Superior de Investigaciones Científicas, Centro de Estudios Jacobeos, [196-?]. Sign.: C-274/32.
- **El P. Sarmiento, precursor de la Misión Biológica de Galicia.** Vigo : Galaxia, 1962. P.3-10. Sign.:C-249/18. Separata
- **Sobre la sobrevivencia del culto de herakles en Pontevedra.** [Murcia? : s.n.], 1962. Sign.: C-269/3.
- **Salas navales.** Pontevedra : Museo, 1964. Sign.:C-133/27.
- **Azabachería.** Vigo : Castrelos, D.L. 1965. Sign.:13/207.
- **Víctor Said Armesto : (1871-1914) .** Pontevedra : Museo de Pontevedra, 1965 ; p. 105-108. Sign.: C-260/9. Separata.
- **Aucto de como Santa María foi levada aos ceos pra a festa de Nosa Señora de Agosto : refeito con textos galegos dos séculos XIII e XIV .** Vigo : Galaxia, [19--?] P. 325-340 . Sign.: C-170/51. Separata
- **Pintura y dibujo arqueológico en Galicia : desde Villaamil a Enrique Campo : 20ª exposición /** organizada polo Instituto Padre Sarmiento de Estudios Gallegos del Consejo Superior de Investigaciones Científicas artigos de J. Filgueira Valverde, F.J. Sánchez Cantón y Alfredo García Alén. Santiago de Compostela : Consejo Superior de Investigaciones Científicas, Instituto Padre Sarmiento, 1967. Sign.: C-163/1.
- **Pontevedra : la tierra y sus gentes /** fotografías de Gabriel y Novoa ; dibujos de Conde Corbal ; prólogo de José Filgueira Valverde ; epílogo de Gerardo González Martín. Pontevedra : [s.n.], 1967 (C. Peón). Sign.: C-239/5.
- **La Ascendencia pontevedresa de Camoens .** Pontevedra : [s.n.], 1968 (Alumnos de tipografía del Hogar Provincial). Sign.: C-132/39. Dedic. autógr. do autor.

- **Cancioneiriño novo de Compostela** / recollido por Xosé Filgueira Valverde. 1ª ed. en Pombal. Vigo : Castrelos, 1969. Sign.: 26/194.
- **Góngora y Galicia** . Santiago : Instituto Padre Sarmiento de Estudios Gallegos, imp. 1969 ; p. 225-258. Sign.: C-274/28. Separata
- **Temas españoles en las tablitas de la Biccherna y la Gabella de Siena** . [S.l. : s.n.], imp. 1969. Sign.: C-324/8.
- **El Viaje a Galicia de Urrabieta Vierge : 1880** . Santiago de Compostela : Bibliófilos Gallegos, 1969. Sign.:19/240.
- **Diálogos sobre Amor Ruibal** : Jornadas de Estudio en Poyo / Organizadas por el Monasterio de Poyo ; José Filgueira Valverde ... (et al.). Madrid : Revista Estudios, 1970. Sign.: 28/24.
- **Galicia en Azorín**. A Coruña : Real Academia Gallega, 1970. Sign.: C-247/23.
- **Guía breve del Museo de Pontevedra** . Pontevedra : Museo de Pontevedra, 1970. Sign.: C-327/4.
- **Historias de Compostela**. Santiago de Compostela : Bibliófilos Gallegos, 1970. Sign.: 16/89.
- **Trillo de Figueroa, "Oh llanos de Andalucía"**. Santiago de Compostela : Instituto Padre Sarmiento de Estudios Gallegos, 1970; p. 135-142. Sign.: C-256/8. Separata
- **Quintana viva : prosas** / Xosé Filgueira Valverde; ilustracións de Castelao. Vigo : Galaxia, D.L. 1971. Sign.: 39/254.

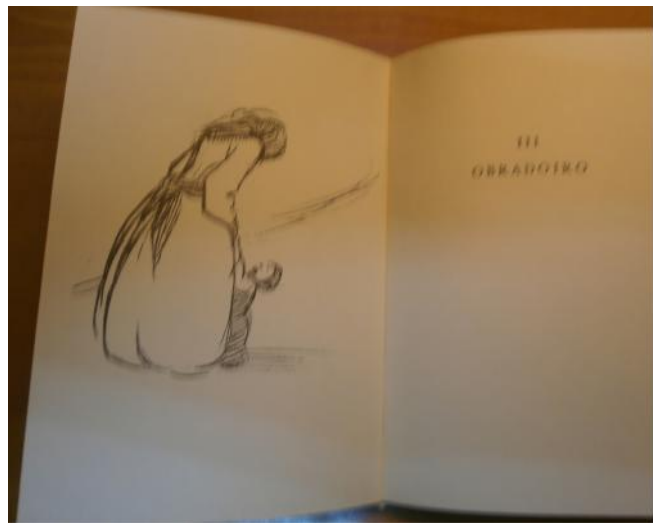

- **Donaciones Pastor : dos tablas del Maestro de Torralba, siglo XV**. Pontevedra : Museo de Pontevedra, 1972. Sign.: C-185/49.
- **No centenario : o P. Sarmiento e a fala galega**. Vigo : Galaxia, 1972 ; p. 385-392. Sign.: C-191/25. Separata.
- **Miscelánea pontevedresa: X**. Pontevedra : Museo de Pontevedra, 1972. Sign.: FR-79/54(15).
- **El P. Sarmiento en el Museo de Pontevedra** . Santiago : Instituto Padre Sarmiento de Estudios Gallegos, imp. 1972; p. 74-103. Sign.: C-182/25. Separata
- **Sobre el paradero de los restos del P. Sarmiento** . Santiago de Compostela : Instituto de Estudios Gallegos "Padre Sarmiento", imp. 1972; p. 352-355 . Sign.:C-254/18. Separata
- **Amor Ruibal en la cultura gallega de su tiempo** / José Filgueira Valverde. Madrid : Centro Superior de Investigaciones Científicas, Instituto de Filosofía "Luis Vives" : Sociedad Española de Filosofía, 1973 ; p.537-555 . Sign.: C-132/40. Separata.
- **Da épica na Galicia medieval** : discurso de ingreso de Xosé Filgueira Valverde na Real Academia Gallega ; e resposta de Ramón Otero Pedrayo. A Coruña : Real Academia Galega, 1973. Sign.: C-114/3.
- **Fray Sebastián Malvar : el arzobispo de la carretera y el real plantío** . Pontevedra : [s.n.], 1973 (Hogar Provincial). Sign.: C-238/9.
- **"Os Lusíadas" em si mesmos como monumento** : comunicacão apresentada à I Reuniao Internacional de Camonistas realizada em Lisboa de 15 a 18 de novembro de 1972 / por José Filgueira Valverde. Lisboa : Comissao Executiva do IV Centenário da Publicaçao de "Os Lusíadas", 1973. Sign.: C-263/8.
- **Ouro nos castros**. Porto : Sociedade Portuguesa de Antropologia e Etnologia, 1973 ; p. 307-327. Sign.: C-182/27. Separata.

- **Un Poeta con su tema : Don Juan de la Coba Gómez y su lengua poética** . Vigo : Galaxia, 1973 ; p. 475-484 . Sign.:C-206/23. Separata.
- **La Antigua "Casa de la Villa"** . Pontevedra : Museo de Pontevedra, 1974. Sign.: C-200/38.
- **El Bachillerato de Valle Inclán** . Pontevedra : Museo de Pontevedra, 1974. Sign.:C-200/44.
- **El Barroco** . [S.l. : s.n.], [197-?] P. 331-378. Sign.:C-245/23. Separata
- **Prólogo a la edición facsimilar del "Nobiliario de Don Pedro Conde de Barcelos"**. Proba de imprenta / Xosé Filgueira Valverde. Santiago de Compostela : Bibliófilos Gallegos, 1974. Sign.: C-295/4.
- **O Remate inédito das "Coplas" galegas de fray Martín** . Santiago de Compostela : [s.n.], 1974-1975; p. 7-22 . Sign.: C-254/8. Separata
- **A Antoloxía galega de Casal (1865)** . Ourense : Museo Arqueológico Provincial, 1975 ; p. 349-354. Sign.: C-215/15. Separata.
- **Camoens** . 2ª ed. Madrid : Editora Nacional, D.L. 1975. Sign.: 28/33.
- **Castelao escenógrafo : os decorados da Polifónica de Pontevedra**. A Coruña : Real Academia Galega, [1975?] P. 41-50. Sign.: C-114/6. Separata
- **Cinco visiones del paisaje de las rías** : conferencia inaugural [pronunciada en la] Asamblea Provincial de Turismo, 1974. Pontevedra : [s.n.], 1975 (Hogar Provincial). Sign.: C-247/24.
- **El Corpus Viejo en Pontevedra** . Pontevedra : Museo, 1975. Sign.: 35/114.
- **Inventario de localidades con hallazgos paleolíticos** / por José Filgueira Valverde e Alfredo García Alén. Pontevedra : Museo de Pontevedra, 1975. Sign.: C-210/10.
- **Miscelánea pontevedresa. XI** . Pontevedra : Museo de Pontevedra, 1975. Sign.: C-210/7.
- **Rodríguez-Moñino** . Madrid : Castalia, 1975. P. 229-231 . Sign.: C-255/11. Separata.
- **La "Seguida" en la lírica galaicoportuguesa medieval** . Las Palmas de Gran Canaria : Caja Insular de Ahorros de Gran Canaria, 1975. P. 435-452. Sign.: C-274/31. Separata.
- **Tres pinturas de los Países Bajos : (siglo XVII) : nuevas atribuciones**. Pontevedra : Museo de Pontevedra, 1975. Sign.: C-210/1.
- **Los Canteros gallegos** / conferencia pronunciada por José Filgueira Valverde... en la Asociación de Amigos de los Pazos. Vigo : Palacios, D.L. 1976. Sign.: C-457/5.
- **La Toponimia gallega** : conferencia pronunciada en el "Coloquio sobre Toponimia Cartográfica". Pontevedra : Diputación Provincial, 1976. Sign.: C-273/14.
- **Xénesis e feitío dunha estampa de Castelao** . Pontevedra : Museo de Pontevedra, 1976 ; p. 7-10. Sign.: C-262/8. Separata
- **Galicia** / introducción geográfica Angel Cabo Alonso, introducción histórica José Filgueira Valverde, introducción literaria José Luis Varela, arte Manuel Chamoso Lamas. Madrid : Fundación Juan March ; Barcelona : Noguer, 1976. Sign.: 22/134.



- **Del Urco al esperpento** . Santiago : Instituto Padre Sarmiento de Estudios Gallegos, imp. 1977 ; p. 55-60 . Sign.: C-274/26. Separata.
- **A Inserción do "verbo antigo" na literatura medieval** . Ourense : Museo Arqueológico Provincial, 1977 ; p. 355-366. Sign.:C-214/60.
- **Inventario de monumentos megalíticos** : Adiciones a la Carta Arqueológica de la provincia de Pontevedra / por José Filgueira Valverde e Alfredo García Alén. Pontevedra : Museo, 1977. Sign.: 28/236.
- **Madariaga, historiador** . La Coruña : Instituto "José Cornide" de Estudios Coruñeses, 1977-1980 ; p. 31-35. Sign.: C-250/17. Separata.
- **Prieto Nespereira e o grabado galego**. Ourense : Diputación Provincial, 1977. Sign.: C-273/8.
- **Sobre lírica medieval gallega y sus perduraciones** . Valencia : Bello, 1977. Sign.: 26/318.
- **O Espírito relixioso de Castelao nas páxinas do "Diario"** . [Ferrol? : s.n.], [entre 1977 e 1989] (Ferrol : Grafer) ; p. 413-421 . Sign.: C-250/9. Separata
- **As Festas do tempo nos cancioneiros galego-portugueses** : lección inaugural do curso académico do ano 1978. [Pontevedra? : s.n.], D.L. 1978 (Pontevedra : E. Paredes). Sign.: C-228/19.
- **Manuel Ventura Figueroa : Compostela 1708 - Madrid 1783 : Arzobispo de Laodicea, Patriarca de las Indias, Gobernador del Consejo de Castilla**. Pontevedra : [s.n.], 1978 (Hogar Provincial). Sign.: C-237/11.
- **Sargadelos**. 2ª ed.. Sada : Edición do Castro, D.L. 1978. Sign.: 33/272.
- **Adral**. Sada : Edición do Castro, D.L. 1979. Sign.: FR-88/112.
- **Los Nodales : capitanes de mar y descubridores : en el IVº centenario del nacimiento de Gonzalo de Nodal** . Pontevedra : [s.n.], 1979 (Hogar Provincial). Sign.: C-237/12.
- **Pedro Lourenzo : pintor de Afonso X** . Pontevedra : Museo de Pontevedra, 1979. Sign.:C-223/12.
- **Sobre el tema de dos tablas atribuídas a Rodríguez de Solís**. Pontevedra : Museo de Pontevedra, 1979. Sign.: C-223/3.
- **Da miña universidade nos anos vinte**. Santiago de Compostela : Universidad, [1980?] ; p. 154-160. Sign.: C-268/1. Separata
- **Joan de Gaia : seguida de escarnio**. [S.l. : s.n.], [198-?] ; p. 33-52 . Sign.: C-275/19. Separata.
- **A Poesía medieval galego-portuguesa fora dos seus lindeiros** : conferencia pronunciada no Auditorio da Caixa de Aforros Municipal de Vigo . Vigo : Caja de Ahorros Municipal de Vigo, D.L. 1980. Sign.: C-224/14.
- **Guía breve del Museo de Pontevedra**. Pontevedra : Museo de Pontevedra, 1980. Sign.: FR-83/349.
- **Plástica gallega. 1, Pintura, dibujo y grabado : Primer ciclo : Siglos XVI al XIX** : catálogo de la exposición celebrada en la Nueva Sala de Exposiciones, Sala de Arte, Sala Anexa, del 19 de febrero al 4 de marzo, Vigo / organizada por la Caja de Ahorros Municipal de Vigo, textos José Filgueira Valverde. Vigo : Caja de Ahorros Municipal de Vigo, [198-?]. Sign.: C-432/6.
- **Fray Martín Sarmiento**. A Coruña : Banco del Noroeste, D.L. 1981. Sign.: 27/80.
- **Fray Martín Sarmiento**. A Coruña : [s.n.], D.L.1981. Sign.: FR-64/170.
- **Ideas y sistema de la historia e Fray Martín Sarmiento** : discurso leído en el acto de su recepción pública / por el Sr. José Filgueira Valverde ; y contestación por el Sr. Antonio Blanco Freijeiro. Madrid :Real Academia de la Historia, 1981. Sign.: FR-76/62. Dedicatoria autógrafa do autor.
- **El Museo de Pontevedra : centro de estudios locales**. Pontevedra : Museo de Pontevedra, 1981. Sign.: C-262/10.
- **Pregón pronunciado por Xosé Filgueira Valverde, director do Museo de Pontevedra e numerario da Real Academia Galega, nas festas do Apóstolo Sant-Yago do ano MCMLXXXI**. [Santiago? : s.n.], 1981. Sign.: C-274/1.
- **A Traducción dos clásicos no "rexurdimento" galego** . Santiago de Compostela : Universidade, 1981. P. 389-395. Sign.:C-274/27. Separata.
- **Bibliografía de Galicia** : (Núms. 16.909 - 18.607) / disposta no Museo de Pontevedra baixo a dirección do profesor Xosé F. Filgueira Valverde. Santiago : Instituto Padre Sarmiento de Estudios Gallegos, 1982 ; p. 533-635. Sign.: 142/127. Separata.
- **Cancioneiro musical de Galicia** : Colección de la sociedad arqueológica de Pontevedra / reunido por Casto Sampedro y Folgar ; reconstitución, introducción y notas bibliográficas por José Filgueira Valverde. A Coruña : Fundación "Pedro Barrié de la Maza, Conde de Fenosa", imp. 1978 D.L. 1982. Sign.: 24/151.

- **O Galego escrito, entre o latín e o castelán, no medievo** . Santiago de Compostela : Consellería de Cultura, 1982 ; p. 127-130 . Sign.: C-253/14. Separata.
- **Historias de Compostela**. Vigo : Edicións Xerais de Galicia, D.L. 1982. Sign.: 43/5.
- **A Medalla do ano santo compostelán do 1982**. [S.l. : s.n.], [198-?]. Sign.: C-271/22.
- **Sobre el tema de dos tablas atribuídas a Rodríguez de Solís** . Sevilla : Universidad, Facultad de Geografía e Historia, 1982 ; p. 197-211. Sign.: C-274/8.
- **Tiempo y gozo eterno en la narrativa medieval : (la Cantiga CIII)** . Tese de doutoramento / J.F. Filgueira Valverde ; dirixida por Armando Cotarelo Valledor. Vigo : Edicións Xerais de Galicia, D.L. 1982. Sign.: 43/4.
- **Escultor Acuña** / por José Filgueira Valverde e Juan José Cebrián Franco. A Coruña ; Pontevedra : Diputación Provincial, D.L. 1983. Sign.: 25/124.
- **El "Corpo santo" de Fray Pedro González : San Telmo (c. 1194 - c. 1246) : patrón de marineros y navegantes**. Pontevedra :Diputación Provincial, 1983. Sign.: C-237/13. Dedicatoria autógrafa do autor.
- **Miscelánea pontevedresa. XII** . Pontevedra : Museo de Pontevedra, 1983 ; p. 443-456. Sign.: C-246/11. Separata.
- **Presencia de Armando Cotarelo en Galicia** / Xosé Filgueira Valverde, ... et al.. Santiago de Compostela : Consellería de Educación e Cultura, Dirección Xeral de Cultura, 1984. Sign.: 27/202.
- **El Doctor López Suárez : (Saviñao, 1884 - Madrid, 1970)**. Pontevedra : Museo de Pontevedra, 1985 ; p. 383-390. Sign.: C-246/22. Separata
- **La Materia carolingia en los cancioneros galaico-portugueses** . Buenos Aires : Facultad de Filosofía y Letras, 1985 ; p. 401-415. Sign.: C-250/11. Separata.
- **Del "amour courtois" al neoplatonismo idealismo, ficción y desengaño**. Santiago de Compostela : Universidade, [1985?]; p. 201-209 . Sign.: FR-C-32/19. Separata.
- **Oleo da Virxe Peregrina, patrona das misións apaches : adquisicións 1984** . Pontevedra : Museo de Pontevedra, 1985 ; p. 67-73. Sign.: C-262/3. Separata.
- **Galicia desde el aire** / Introducción y selección de textos José Filgueira Valverde. Madrid : Ministerio de Defensa ; A Coruña : Fundación Pedro Barrié de la Maza, D.L. 1985. Sign.: 54/156.
- **Alfonso X, poeta profano** : sesión de apertura del curso académico 1984-1985 del Instituto de España, celebrada el día 31 de octubre de 1984 en la sede de esta corporación . Madrid : Instituto de España, 1987. Sign.: C-250/1.
- **Baldaquinos gallegos** / José Filgueira Valverde, José Ramón y Fernández-Oxea. 1ª ed. A Coruña : Fundación Pedro Barrié de la Maza, 1987. Sign.: 23/33.
- **Don Casto Sampedro Folgar : (Redondela 1846- Pontevedra 1938)** . Redondela : Concello, Departamento de Cultura, 1987. Sign.: C-241/10.
- **Pedro Sáinz Rodríguez**. Madrid : Real Academia de la Historia, 1987. P. 15-18. Sign.: C-273/10. Separata
- **El Museo de Pontevedra**. León : Everest, D.L. 1987. Sign.: 24/119.
- **La Sociedad Arqueológica de Pontevedra y la catalogación de la gliptografía gallega**. Pontevedra : Diputación Provincial, Departamento de Publicaciones, 1988 ; p. 305-311 . Sign.: C-293/13. Separata.
- **El Dr. José Rodríguez González : o matemático de Bermés : (Bermés, Pontevedra 1770- Compostela 1824)**. Pontevedra : Diputación Provincial de Pontevedra, 1988. Sign.: FR-C-36/34.
- **Sobre a nomenclatura da cantiga peculiar galego-portuguesa medieval : leixa-prén, refrán, cossaute** . Tubingen : Max Niemeyer Verlag, 1988 ; p. 547-567 . Sign.: FR-C-32/33.
- **El Libro de Santiago** / José Filgueira Valverde ; ilustracións de J. Sesto. 2ª ed. . A Coruña : Diputación Provincial, 1989. Sign.: 23/198.
- **Santiago de Compostela** / Xosé Filgueira Valverde ; fotos Manuel G. Vicente. Vigo : Ir Indo, D.L. 1989. Sign.: 25/47.
- **O Vigairo : ensaio simbólico, orixinal e inédito** / de Xosé Filgueira Valverde ; portada de Camilo Díaz. Oleiros : Edivar, D.L. 1989. Sign.: 22/152(3/XIV).
- **Con Otero Pedrayo** . Trasalba : Patronato Otero Pedrayo, 1990. Sign.: 28/270.
- **Quintana viva** . 2ª ed. . Vigo : Galaxia, D.L. 1990. Sign.: 41/42.
- **O Himno galego : da "Marcha do reino de Galicia" a "Os pinos" de Veiga e Pondal**. Pontevedra : Caixa de Pontevedra, 1991. Sign.: FR-C-36/25.

- **A Lingua galega** : lección nos "Estudios sobre o Estatuto Galego", celebrada na Escola Galega de Administración Pública, 4 abril 1991. Galicia : Fundación "Filgueira Valverde", 1991 reimp.; p. 125-139. Sign.: FR-C-3/21. Separata.
- **El P. Joan de Beira (Pontevedra, 1512-Goa, 1564) : evangelizador, con San Francisco Javier, en las Indias Orientales.** Pontevedra : Diputación Provincial, D.L. 1991. Sign.: FR-C-9/13.
- **La Résurreccion d'une langue : le Galicien d'Hier á Aujourd'hui** : informe para "Etudes Portugaises et Brésiliennes", Universidade da Sorbona. Reimp. Pontevedra : Fundación "Filgueira Valverde", 1991. Sign.: C-349/12.
- **La escultura gallega : El centenario de Francisco Asorey** : curso / organizado na Universidad Internacional del Atlántico, Cursos Superiores de Verano en Galicia ; J. Filgueira Valverde (ed.). Santiago de Compostela : Fundación Alfredo Brañas, 1991. Sign.: 34/137.
- **La Basílica de Santa María la Mayor de Pontevedra** . A Coruña : Fundación Pedro Barrié de la Maza, Conde de Fenosa, D.L. 1991. Sign.: 34/52.
- **Galicia del camino** : discurso inaugural de los IV Cursos Superiores de Verano de la Universidad Internacional del Atlántico ... Santiago de Compostela : Fundación Alfredo Brañas ; Pontevedra : Fundación Filgueira Valverde, D.L. 1991. Sign.: C-343/16.
- **Quintana viva** [Galicia] : Diario 16 de Galicia, D.L. 1991. Sign.: C-357/8.
- **O Arquivo do Museo de Pontevedra e unha Guía sucinta** . Santiago de Compostela : Consello da Cultura Galega, D.L. 1992. Sign.: 34/51.
- **Fermín Bouza-Brey : unha fotobiografía : 1901:1973** / Xosé Filgueira Valverde ... [et al.] ; coordinación literaria Antonio Rodríguez López. Vigo : Edicións Xerais de Galicia, D.L. 1992. Sign.: 25/116.
- **Archivo de Mareantes.** Ed. facs. Madrid : Caja de Madrid, D.L. 1992. Sign.: 34/267.
- **Estudios sobre lírica medieval : traballos dispersos (1925-1987)** . Vigo : Galaxia, 1992. Sign.: 40/87.
- **Sétimo adral.** Sada : Edicións do Castro, [1992]. Sign.: FR-94/36 .
- **Camoens** . [Ed. rev. e amp.]. Santiago de Compostela : Xunta de Galicia, 1993. Sign.: 49/12.
- **Santiago de Compostela** / Xosé Filgueira Valverde ; fotografías Manuel G. Vicente. Vigo : Ir Indo, D.L. 1993. Sign.: 22/99.
- **Fray Martín Sarmiento : (1695-1772)** . A Coruña : Fundación "Pedro Barrié de la Maza, Conde de Fenosa", 1994. Sign.: 37/173.
- **Sarmiento** / Xosé Filgueira Valverde, textos ; Xurxo Lobato, fotografías. Santiago de Compostela : Consello da Cultura Galega, D.L. 1995. Sign.: 51/155.
- **¿Johannes Roderici, Juan Ruiz? : posible obra musical del arcipreste en el "Codex" de las Huelgas.** Madrid : Artegraf, Industrias Gráficas, 1995 ; p. 209-220 . Sign.: FR-C-3/26. Separata. Dedicatoria autógrafa do autor. Separata.
- **Adral** . Sada : Edicións do Castro, D.L. 1979-1996. Sign.: 32/129.
- **Arredor do libro : artigos de bibliofilia** / Xosé Filgueira Valverde ; selección e introducción de José Daniel Buján Nuñez. Santiago de Compostela : Xunta de Galicia, Consellería de Cultura e Comunicación Social, Dirección Xeral de Promoción Cultural, 1996. Sign. 40/137 .
- **La Cantiga CIII : noción del tiempo y gozo eterno en la narrativa medieval:** Tese de doutoramento . Pontevedra : Constructora San José, imp. 1996. Sign.: 139/113.
- **Discursos da investidura de D. Xosé Fernando Filgueira Valverde como Doutor Honoris Causa.** Santiago de Compostela : Universidade de Santiago de Compostela, 1996. Sign.: 30/283 .
- **Don Xan da Coba : un poeta co seu tema** / Xosé Filgueira Valverde ; traducido por Leandro García Bugarín. Vigo : Galaxia, 1998. Sign.: 26/358.
- **Quintana viva.** A Coruña : La Voz de Galicia, D.L. 2002. Sign.: 10/7.
- **Frei Martín Sarmiento.** Santiago de Compostela : Xunta de Galicia, imp. 2003. Sign.: 26/430.
- **Memorial Filgueira Valverde (3º. 2003. Pontevedra).** III Memorial Filgueira Valverde : Santiago e a peregrinación / coordinación xeral Xosé Carlos Valle Pérez. Pontevedra : Universidade de Vigo, Cátedra Filgueira Valverde, 2004. Sign.: C-401/24.
- **Os poetas galegos (1936) : antoloxía consultada** / Xosé Filgueira Valverde ; estudo preliminar de Xesús Alonso Montero ; edición de Ana Acuña e Xesús Alonso Montero. Pontevedra : Museo de Pontevedra ; Madrid : Sociedad Estatal de Commemoraciones Culturales, D.L. 2008. Sign.: 136/25.

- **Epistolario** / Xosé Filgueira Valverde, Ramón Otero Pedrayo ; compilado por M^a Jesús Fortes Alén; estudo preliminar de Ramón Villares Paz. Pontevedra : Museo de Pontevedra ; Madrid : Sociedad Estatal de Conmemoraciones Culturales, 2009. Sign.: 137/66.
- **Bugallal y Marchesi, José Luis**
El Sentimiento lírico materno en la pintura de Ovidio Murguía / discurso leído ante la Real Academia Gallega, el día 4 de enero de 1951, en su recepción pública por José Luis Bugallal y Marchesi ; y contestación de José Filgueira Valverde. A Coruña : El Ideal Gallego, 1951. Sign.: C-25/11. Dedicatoria autógrafa do autor.
- **Bugallal y Marchesi, José Luis**
El Sentimiento lírico materno en la pintura de Ovidio Murguía / discurso leído ante la Real Academia Gallega, el día 4 de Enero de 1951, en su recepción pública / por José Luis Bugallal y Marchesi y en contestación de José Filgueira Valverde. A Coruña : El Ideal Gallego, 1951. Sign.: FR-86/264(7). Dedicatoria autógrafa do autor.
- **Iglesias Vilarelle, Antonio**
Los Músicos del Pórtico de la Gloria / discurso leído el día 29 de diciembre de 1951 en su recepción pública / por el Sr. Antonio Iglesias Vilarelle ; y contestación del Sr. José Filgueira Valverde. Pontevedra : Real Academia Gallega, 1952. Sign.: C-198/44. Dedicatoria autógrafa do autor a Ramón Otero Pedrayo.
- **Carré Alvarelllos, Leandro**
El Idioma gallego en la Edad Media : discurso leído ante la Real Academia Gallega en el acto de su recepción el día 3 de marzo de 1945 / por Leandro Carré Alvarelllos ; y respuesta de José Filgueira Valverde. A Coruña : Real Academia Gallega, 1973. Sign.: C-114/11.
- **Ogando Vázquez, Xulio Francisco**
Tres fitos senlleiros na historiografía da lingua galega : 1768, 1868 e 1968 / discurso de ingreso de Xulio Francisco Ogando Vázquez na Real Academia Galega ; e resposta de Xosé Filgueira Valverde. Santiago de Compostela : Xunta de Galicia, 1980. Sign.: 34/174.
- **Alonso Montero, Xesús**
"Manifestos" en verso en favor da poesía civil nos primeiros tempos da posguerra na Galicia da terra e na Galicia emigrante : (1939-1962) / discurso lido ante a Real Academia Galega no acto da súa recepción por Xesús Alonso Montero ; e contestación do Excmo. Sr. Xosé Filgueira Valverde. A Coruña : Real Academia Galega : Deputación Provincial de Ourense, 1993. Sign.: C-114/1.

XOSÉ FERNANDO FILGUEIRA VALVERDE, AUTOR

Prologuista, tradutor, antoloxista

- **Landín Tobío, Prudencio**
De mi viejo carnet : crónicas retrospectivas de Pontevedra y su provincia / Prudencio Landín Tobío; prólogos do Marqués de Riestra, Francisco Javier Sánchez Cantón e José Filgueira Valverde ; epílogo de Prudencio Rovira y Pita. Pontevedra : Torres : Julio Antúnez, 1949-1952. Sign.: 19/106.
- **Molina, Bartolomé Sagrario de**
Descripción del Reyno de Galizia / por Bartolomé Sagrario de Molina ; introdución de José Filgueira Valverde. Ed. facsimilar. Santiago de Compostela : Bibliófilos Gallegos, 1949. Sign.: 16/98.
- **Nunes, João de Castro**
Os Galeões do rei que se perderam / Joao de Castro Nunes ; com um prefácio pelo prof. Filgueira Valverde. Santiago de Compostela : [s.n.], 1952 (Santiago : Paredes). Sign.: C-162/27. Exem. num. 90. Asinado polo autor.
- **Luces Gil, María del Carmen**
Bases estadísticas para el estudio del nivel social y económico de un municipio de Galicia : Pontevedra, 1960 / traballo realizado por ... María del Carmen Luces Gil, baixo a dirección do Prof. Filgueira Valverde. Pontevedra : Ayuntamiento de Pontevedra, 1960. Sign.: C-394/7.

- **Castro, Rosalía de**
Poems / Rosalía de Castro ; translated from the Galician by Charles David Ley ; introduction and selection by J. Filgueira-Valverde. Madrid : Ministry of Foreign Affairs, 1964. Sign.: 19/25.
- **Conde Corbal, Xosé**
Pontevedra en 50 dibujos de Conde Corbal / prólogo, José Filgueira Valverde ; notas Alfredo García Alén. [Pontevedra? : s.n.], imp. 1965 (Pontevedra : E. Paredes Valdés). Sign.: C-249/26. Dedicatoria autógrafa do prologuista a Ramón Otero Pedrayo.
- **Claudel, Paul**
Via crucis / de Paul Claudel ; trad. Xosé Filgueira Valverde. Vigo : Galaxia, 1968 ; p. 194-199. Sign.: C-162/33. Separata.
- **Lago González, Manuel, Arcebispo de Santiago de Compostela (1865-1925)**
Lago González : biografía y selección de su obra gallega / recopilada por José Filgueira Valverde. Santiago de Compostela : Bibliófilos Gallegos, 1965. Sign.: 16/88.
- **Lago González, Manuel, Arcebispo de Santiago de Compostela (1865-1925)**
Poesía galega / Lago González ; recollida e presentada por Xosé Filgueira Valverde. Santiago de Compostela : Bibliófilos Gallegos, 1966. Sign.: 16/76.
- **Rial López, Pedro**
Pontevedra agrícola / Pedro Rial López ; prólogo de José Filgueira Valverde. [S.l. : s.n.], 1969. Vigo : Faro de Vigo. Sign.:28/38.
- **Gándara y Ulloa, Felipe de la, Fray (1596-1676)**
Armas y triunfos : hechos heroicos de los hijos de Galicia / escribelos Felipe de la Gándara ; introdución de José Filgueira Valverde. Ed. facsimilar. Santiago de Compostela : Bibliófilos Gallegos, 1970. Sign.: 16/101. Exemp. n. 85
- **Liber Sancti Iacobi**
Libro de la peregrinación del Códice Calixtino. Madrid : Joyas Bibliográficas, 1971. Sign.: 22/78.
- **Castillo López, Angel del**
Inventario de la riqueza monumental y artística de Galicia / por Angel del Castillo López ; introdución e bibliografía complementaria de José Filgueira Valverde. Santiago de Compostela : Bibliófilos Gallegos, 1972. Sign.: 16/75.
- **Lago González, Manuel, Arcebispo de Santiago de Compostela (1865-1925)**
Escolma de poesías / Xosé Filgueira Valverde. A Cruña : Real Academia Gallega, 1973. Sign.: 33/110.
- **Sánchez Cantón, Francisco Javier**
Pontevedra y los pontevedreses : Inéditos y dispersos / Francisco Javier Sánchez Cantón ; prólogo de José Filgueira Valverde. Pontevedra : Museo, 1973. Sign.: 35/126.
- **Barcelos, Pedro Alfonso, Conde de**
Nobiliario de Don Pedro Conde de Barcelos / ordenado e ilustrado por Juan Bautista Labaña ; anotado e completado polo Marqués de Montebello, Alvaro Ferreira de Vera e Manuel de Faria y Sousa ; cunha introdución de José Filgueira Valverde. Santiago de Compostela : Bibliófilos Gallegos, 1974. Sign.: 48/5.
- **Biblia. N.T. Galego**
O Novo Testamento / versión íntegra do grego por Avelino Gómez Ledo ; limiar de Xosé Filgueira Valverde. Santiago de Compostela : Bibliófilos Gallegos, 1974. Sign.:16/90.
- **Cabanillas, Ramón**
As Romaxes da Franqueira ; con máis o Romance i o Diálogo do mouro i o cristiano / Ramón Cabanillas ; limiar de X. Filgueira Valverde. Vigo : Castrelos, 1974. Sign.: 20/291.
- **Castro, Rosalía de**
Con Rosalía de Castro no seu fogar / versión do limiar da edición do Consello de Europa, Guieiro da visita, Escolma de poemas galegos por Xosé Filgueira Valverde. Ed. bilingüe. Padrón: Patronato Rosalía de Castro, 1974. Sign.: 28/132.
- **Fariña Busto, Francisco**
A Lanzada : introducción histórica / por Francisco Fariña Busto. Y excavaciones 1973. Pontevedra : Museo de Pontevedra, 1974. Sign.: C-200/36
- **Martínez Rodríguez, Ignacio**
El Hórreo gallego / Ignacio Martínez Rodríguez ; presentación de José Filgueira Valverde. Montevideo : Fundación Pedro Barrié de la Maza, 1975. Sign.: 28/67.

- **Castelao, Alfonso R.**
175 dibuxos de Castelao [da] Caixa de Aforros de Santiago de Compostela / Limiar de Xosé Filgueira Valverde. 1ª ed. Madrid : Confederación Española de Cajas de Ahorros, 1976. Sign.: 25/98.
- **Castelao, Alfonso R.**
Diario 1921 : Francia, Bélxica, Alemaña / Castelao ; limiar, sinopse e rexistro de artistas de Xosé Filgueira Valverde. Vigo : Galaxia, 1977. Sign.: 40/6.
- **Torres Rodríguez, Casimiro**
El Reino de los Suevos / por Casimiro Torres Rodríguez ; presentación por José Filgueira Valverde. La Coruña : Fundación Barrié de la Maza, 1977. Sign.: 37/21.
- **Felpeto Lagoa, Matilde**
Catálogo de libros en galego / Redactado e axeitado por Matilde Felpeto Lagoa coa orientación de José Filgueira Valverde. 2ª ed.. Madrid : Instituto Nacional del Libro Español, 1978. Sign.: 38/49.
- **Alfonso X, Rei de Castela**
Cantigas de Santa María / Alfonso X, el Sabio. Madrid : Edilan, 1979. Sign.: 48/75. Exemp. n. 1639
- **Alfonso X, Rei de Castela**
Cantigas de Santa María del rey Alfonso X El Sabio : ms. escurialense. T.I.I, El texto / introducción histórico-crítica, transcripción, versión castelá e comentarios por José Filgueira Valverde. Cun apéndice sobre "La lengua de las Cantigas" / por Ramón-Lorenzo Vázquez. Madrid : Edilan, 1979. Sign.:48/19.
- **Baltar Domínguez, Ramón**
Castelao ante la medicina, la enfermedad y la muerte / Ramón Baltar Domínguez ; prólogo de José Filgueira Valverde. Santiago de Compostela : Bibliófilos Gallegos, 1979. Sign.: 16/94.
- **Bango Torviso, Isidro Gonzalo**
Arquitectura románica en Pontevedra / Isidro Gonzalo Bango Torviso ; presentación por Filgueira Valverde. A Coruña : Fundación Pedro Barrié de la Maza, D.L. 1979. Sign.:ART-11.
- **Castelao, Alfonso R.**
12 estampas / Castelao ; limiar Xosé Filgueira Valverde. Pontevedra : Museo de Pontevedra ; Vigo : Galaxia, 1979. Sign.:48/58.
- **Rey Soto, Antonio**
Poemas en galego de Antonio Rey Soto : Homenaxe a Antonio Rey Soto co gallo do centenario do seu nacemento, 1879-1979 / limiar de Xosé F. Filgueira Valverde. Madrid : Revista Estudios, 1979. Sign.: 28/59.
- **Alfonso X, Rei de Castela**
Afonso X e Galicia : e unha escolma de cantigas / Xosé Filgueira Valverde. A Cruña : Real Academia Gallega, 1980. Sign.: 33/115.
- **Pablos, Francisco**
Pintores gallegos del novecientos / por Francisco Pablos ; introducción por José Filgueira Valverde. 1ª ed. A Coruña : Fundación Pedro Barrié de la Maza : Atlántico, 1981. Sign.: 22/154.
- **Casado Nieto, Manuel**
Vendima : antoloxía poética galega / Manuel Casado Nieto ; limiar de Xosé Filgueira Valverde ; ilustracións de Prego. Barcelona : Sotelo Blanco, 1982. Sign.: 28/78.
- **Castro, Rosalía de**
Con Rosalía de Castro no seu fogar / versión do limiar da edición do Consello de Europa, Guieiro da visita, Escolma de poemas galegos por Xosé Filgueira Valverde. Padrón : Patronato Rosalía de Castro, 1983. Sign.: 28/133.



Acto na Casa da Matanza (15/07/1984) Sign.: FFR-FOT-5/125

- **García Iglesias, Xosé Manuel**
El Pintor de Banga / por José Manuel García Iglesias ; Presentación de Xosé Filgueira Valverde. 1ª ed.. A Coruña : Fundación Pedro Barrié de la Maza, 1984. Sign.: 23/29.
- **Alonso Gregorio-Espino, Julio**
Notas genealógicas viguesas. I / por Julio Alonso Gregorio-Espino ; prologo, José Filgueira Valverde. [Madrid? : s.n.], D.L. 1984. Madrid : Mar-Car. Sign: VIG-25.
- **Carballo-Calero Ramos, María Victoria**
Julia Minguillón / Mª Victoria Carballo Calero Ramos ; Presentación José Filgueira Valverde; prólogo de Ramón Otero Túñez. 1ª ed.. A Coruña : Fundación Pedro Barrié de la Maza, 1984. Sign.: 23/30.
- **Cotarelo Valledor, Armando**
Armando Cotarelo Valledor : (1879-1950) : vida e obra : escolma de textos / Xosé Filgueira Valverde. A Coruña : Real Academia Galega, 1984. Sign.: 33/119.

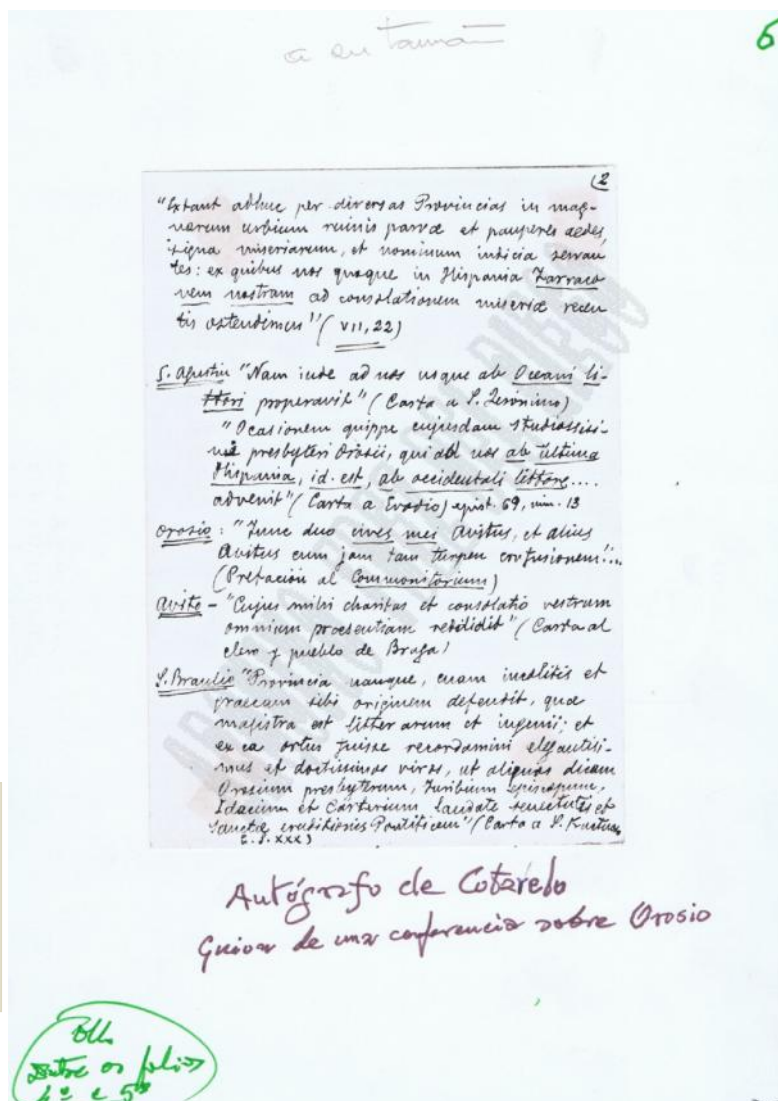

No Arquivo del Riego consérvase o mecanoscrito desta obra coas ilustracións e indicacións tipográficas e de composición.

- **Landín Tobío, Prudencio**
De mi viejo carnet : crónicas retrospectivas de Pontevedra y su provincia / Prudencio Landín Tobío; prólogos del Marqués de Riestra, Francisco Javier Sánchez Cantón, José Filgueira Valverde ; epílogo de Prudencio Rovira y Pita. 2ª ed. Pontevedra : Diputación Provincial de Pontevedra, 1984. Sign.: 133/174.
- **Losada Diéguez, Antón**
Antón Losada Diéguez : vida e obra : escolma de textos / Xosé Filgueira Valverde. A Coruña : Real Academia Galega, 1985. Sign.: 33/120.

- **Rodríguez López, Manuel (1934-1990)**
Galegos en Catalunya. 2 / Manuel Rodríguez López. Barcelona : Centro Galego, D.L. 1985.
Sign.: 29/227.
- **Castelao, Alfonso R.**
Diario de viaxe a Francia, Bélxica e Alemaña : 1921 / Castelao ; limiar e sinopse de Xosé Filgueira Valverde. Pontevedra : Diputación Provincial, 1986. Sign.:23/89.
- **Almazán, Luis**
Cos dados do soño : (poemas) / Luis Almazán ; limiar Xosé Filgueira Valverde. Pontevedra : Diputación Provincial, Servicio de Publicaciones, 1987. Sign.: 27/64.
- **Castillo López, Angel del**
Inventario de la riqueza monumental y artística de Galicia / Angel del Castillo López ; introdución e bibliografía complementaria de José Filgueira Valverde. Reimp. fotostática. Santiago de Compostela : Bibliófilos Gallegos ; A Coruña : Fundación Pedro Barrié de la Maza, 1987.
Sign.: 135/35.
- **García Oro, José**
Galicia en los siglos XIV y XV / José García Oro ; presentación por José Filgueira Valverde. A Coruña : Fundación Pedro Barrié de la Maza, Conde de Fenosa, 1987. Sign.: 37/28.
- **Fundación Pedro Barrié de la Maza, Conde de Fenosa (A Coruña)**
20 años de la Fundación : I Centenario de D. Pedro Barrié de la Maza / Fundación Pedro Barrié de la Maza, Conde de Fenosa ; prólogo de José Filgueira Valverde. A Coruña : Fundación Pedro Barrié de la Maza, Conde de Fenosa, D.L. 1988. Sign.: 24/95.
- **Aller Ulloa, Ramón María**
Os Ensaio en galego ("Logos" 1931-1934) do Dr. Ramón Aller Ulloa / limiar de Xosé Filgueira Valverde. Pontevedra : Deputación Provincial, D.L. 1989. Sign.: 38/189.
- **Martínez, Tino**
Ofrecidos: o Nazareno do Caramiñal / Tino Martínez ; presentación de José Filgueira Valverde ; preludeo de Antonio Fraguas Fraguas. A Coruña : Fundación Pedro Barrié de la Maza, D.L. 1989. Sign.: 54/175.
- **Núñez Sobrino, Angel**
Meditaciones de lo interior / Angel Núñez Sobrino ; Prólogo: José Filgueira Valverde. Pontevedra : Diputación Provincial, Departamento de Publicaciones, 1989. Sign.: 29/220.
- **Pardo de Andrade, Manuel**
Los Artículos del "Diario de Madrid" : (1794-1800) / Manuel Pardo de Andrade ; selección e introdución de María Rosa Saurín de la Iglesia ; presentación de José Filgueira Valverde. A Coruña : Fundación Pedro Barrié de la Maza, Conde de Fenosa, 1989. Sign.: 34/112.
- **Rivera Vázquez, Evaristo**
Galicia y los jesuitas : sus colegios y enseñanza en los siglos XVI al XVIII / por Evaristo Rivera Vázquez ; presentación por José Filgueira Valverde. A Coruña : Fundación Barrié de la Maza, 1989. Sign.: 37/30.
- **Valle Pérez, José Carlos**
Castillo de Soutomaior / José Carlos Valle Pérez ... (et al.) ; introdución José Filgueira Valverde. Pontevedra : Diputación Provincial, D.L. 1990. Sign.: 25/43.
- **Durán, Bernard**
Pontevedra, de la leyenda a la historia / Bernardo López y López-Ríos ; presentación José Filgueira Valverde. Pontevedra : Deputación Provincial, Departamento de Publicacións, D.L. 1990. Sign.: 34/9.
- **Ordoño de Celanova**
Vida y milagros de San Rosendo / Ordoño de Celanova ; edición, tradución e estudio por Manuel C. Díaz y Díaz, María Virtudes Pardo Gómez, Daría Vilariño Pintos ; cun apéndice anatomo-antropológico por José Carro Otero ; presentación por José Filgueira Valverde. A Coruña : Fundación Barrié de la Maza, 1990. Sign.: 37/24.
- **Puy Muñoz, Francisco**
Ensaio acerca da nosa autoidentificación / Francisco Puy ; presentación por Xosé Filgueira Valverde. Santiago de Compostela : Fundación Alfredo Brañas, 1990. Sign.: 29/152.
- **Freire López, Ana María**
Cartas inéditas a Emilia Pardo Bazán (1878-1883) / Introdución, edición e notas de Ana María Freire López ; prólogo por José Filgueira Valverde. A Coruña : Fundación "Pedro Barrié de la Maza, Conde de Fenosa", D.L. 1991. Sign.: 37/38.

- **Pereira Menaut, Gerardo**
Corpus de inscricións romanas de Galicia / Baixo a dirección de G. Pereira Menaut ; limiar de X. Filgueira Valverde. Santiago de Compostela : Consello da Cultura Galega, 1991. Sign.:22/29.
- **Cunqueiro, Alvaro**
-*Alvaro Cunqueiro : Escolma de textos* / Xosé Filgueira Valverde. A Coruña : Real Academia Galega, 1991. Sign.: 33/126.
-*Autopoética e poesías 1935 : autógrafos e inéditos de Alvaro Cunqueiro : Homenaxe do Consello da Cultura Galega* / presentación por Xosé Filgueira Valverde. Santiago de Compostela : Consello da Cultura Galega, 1991. Sign.: 35/142.
-*Cunqueiro en la radio : Cada día tiene su historia y otras series : Comentarios radiofónicos Radio Nacional de España A Coruña : 1956-1981* / Alvaro Cunqueiro ; introdución José Filgueira Valverde. A Coruña : Fundación "Pedro Barrié de la Maza, Conde de Fenosa", 1991. Sign.: 37/46.
- **Caamaño, Blanca e Castro, Dominica**
Galicia, magos, soldados e viaxeiros / Escolleita de textos e redacción Blanca Caamaño e Dominica Castro ; Limiar Xosé Filgueira Valverde ; introdución das láminas Carlos Díaz Martínez ; coordinador da edición Gonzalo Allegue. Vigo : Nigra ; A Coruña : Artesa, D.L. 1991. Sign.: 22/81.
- **Messía de la Cerda y Pita, Luis Francisco**
Labras heráldicas del Museo de Pontevedra : Ruinas de Santo Domingo / Luis Francisco Messía de la Cerda y Pita, coa colaboración de Jaime Bugallal y Vela ... na parte xenealóxica e heráldica ; prólogo de José Filgueira Valverde. Pontevedra : Diputación Provincial, Servicio de Publicaciones, D.L. 1991. Sign.: 34/10.
- **Pintos Fonseca, Luis**
Luis Pintos Fonseca : (1906-1959) : exposición celebrada no Museo de Pontevedra, edificio Sarmiento, Agosto de 1991 / comisario, Xosé Carlos Valle Pérez ; textos do catálogo, Xosé Fernando Filgueira Valverde, José Manuel B. López Vázquez, M^a Angeles Tilve Jar. Pontevedra : Deputación Provincial ; Santiago de Compostela : Consellería de Cultura e Xuventude, D.L. 1991. Sign.: 23/6.
- **Caruncho Amat, Luis María**
Luis Mosquera (1899-1987) / Luis María Caruncho ; prólogo Camilo José Cela ; epílogo de José Filgueira Valverde. 1^a ed. A Coruña : Fundación Pedro Barrié de la Maza, 1992. Sign.: 22/125.
- **Manso Porto, Carmen**
Arte gótico en Galicia, los dominicos / Carmen Manso Porto ; prólogo, Serafín Moralejo ; epílogo, José Filgueira Valverde. 1^a ed. A Coruña : Fundación Pedro Barrié de la Maza, Conde de Fenosa, 1993. Sign.: ART-9.
- **Risco, Vicente**
Pr'o catálogo da léngua galega / Vicente Risco ; limiar por Xosé Filgueira Valverde, Ricardo Carballo Calero, Antón Santamarina. Santiago de Compostela : Consello da Cultura Galega, D.L. 1993. Sign.: 28/190.
- **Calo Lourido, Francisco**
A Plástica da cultura castrexa galego-portuguesa / Francisco Calo Lourido; presentación José Filgueira Valverde. A Coruña : Fundación Pedro Barrié de la Maza, Conde de Fenosa, 1994. Sign.:35/178.
- **Caramés Medín, Vari**
Torres e castelos de Galicia / fotografías Vari Caramés Medín ; preámbulo Xosé Filgueira Valverde. Vigo : Nigra ; Santiago de Compostela : Consello da Cultura Galega, D.L. 1994. Sign.: 24/20.
- **Fraga Iribarne, Manuel**
Luces y sombras : reflexiones al final de un milenio / Manuel Fraga Iribarne ; ilustracións, Correa Corredoira, Rogelio Puente ; prólogo, José Filgueira Valverde. [A Coruña?] : Guías del Noroeste, D.L. 1994. Sign.: 38/178.
- **Travieso Mougán, Javier**
El Pintor Juan Luis / Javier Travieso, Josefina Cerviño Lago ; introdución José Filgueira Valverde. 1^a ed. A Coruña : Fundación Pedro Barrié de la Maza, 1994. Sign.: 24/28.
- **Villanueva, Carlos**
Los Villancicos gallegos / Carlos Villanueva; prólogo por José Filgueira Valverde. A Coruña : Fundación Pedro Barrié de la Maza, D.L. 1994. Sign.: 24/29.

- **Fernández de la Cigoña Fraga, Salvador**
Historia da comarca do Val Miñor : (Baiona, Nigrán e Gondomar) / Salvador Fernández de la Cigoña Fraga ; limiar de Xosé Filgueira Valverde. Vigo : Asociación Galega para a Cultura e a Ecoloxía, D.L. 1995. Sign.:38/186.
- **Ramallo, Fernando**
Publicidade e lingua galega : os consumidores ante o uso do galego na comunicación publicitaria e nas relacións comerciais = Publicidad y lengua gallega : los consumidores ante el uso del gallego en la comunicación publicitaria y en las relaciones comerciales / Fernando F. Ramallo, Gabriel Rei Doval ; introdución de Xosé Filgueira Valverde. Santiago de Compostela : Consello da Cultura Galega, Ponencia de Lingua, D.L. 1995. Sign.: 134/191.
- **Sarmiento, Martín**
Epistolario do P. Sarmiento / disposto por Xosé Filgueira Valverde e M^a Xesús Fortes Alén. Santiago de Compostela : Consello da Cultura Galega, 1995. Sign.: 35/211.
- **Caruncho Amat, Luis María**
Tino Grandío (1924-1977) / Luis María Caruncho ; prólogo, José Fernando Filgueira Valverde. A Coruña : Fundación Pedro Barrié de la Maza, 1996. Sign.: 50/70.
- **Pardo de Andrade, Manuel**
Semanario político, histórico y literario de La Coruña : (1809-1810) / editor Manuel Pardo de Andrade ; selección e introdución de María Rosa Saurin de la Iglesia ; presentación por Jose Filgueira Valverde. Ed. facsimilar. A Coruña : Fundación Pedro Barrié de la Maza, D.L. 1996. Sign.: SL-R-55.
- **Fernández del Riego, Francisco**
O Padre Sarmiento e Galicia / Francisco Fernández del Riego, Xosé Filgueira Valverde. Vigo : Galaxia, imp. 2002. Sign.: 32/342.
- **Martínez Rodríguez, Ignacio**
El Hórreo gallego : estudio geográfico / Ignacio Martínez Rodríguez ; presentación José Filgueira Valverde. 2^a ed. A Coruña : Fundación Pedro Barrié de la Maza, D.L. 1999. Sign.: 51/61.

XOSÉ FERNANDO FILGUEIRA VALVERDE, AUTOR

artigos

NOTA: Os artigos dos que hai 'separata' aparecen citados no apartado de monografías. Isto afecta especialmente aos traballos publicados na revista Grial.

En **AMENCER**. Sign.: RG-479

- *Cunqueiro entre o Advento*. N. 100 (1992) ; p. 95-98.

En **ANUARIO DE VIGO**. Sign.: RG-251

- *Ambiente de la ciudad, cuando apareció "Faro de Vigo" : Vigo, 1853*. (1953-1954) ; p. 106- 107.

- *Jacinta, ermitaña del Castro*. (1969) ; p. 15.

En **ARQUIVOS DO SEMINARIO DE ESTUDOS GALEGOS**. Sign.: 15/100

- *A Festa dos maios : papeletas do folklore galego*. T. 1 (1927) ; p. 141-203.

- *As Festas de San Pío V en Santiago no ano 1713*. T. 3 (1929) ; p. 293-329.

- *O Baldaquino en Galicia denantes do arte barroco / Por Xosé Filgueira Valverde e Xosé Ramón Fernández Oxea*. T. 5 (1930) ; p. 95-141.

- *A Fonte da Ferrería de Pontevedra* . T. 6 (1933/1934) ; p. 127-145.

En **BOLETÍN AURIENSE**. Sign.: SL-R-12

- *A Antoloxía galega de Casal*. Ano 5, t. 5 (1975) ; p. 349- 354.

- *A Inserción do "verbo antigo" na literatura medieval*. Ano 6, t. 6 (1976) ; p. 355- 366.

En **BOLETÍN DA REAL ACADEMIA GALEGA**. Sign.: RG-617

- *Nuevos documentos para la historia del Patronato Jacobeo*. T. 14, n. 164 (1924) ; p. 189-196, n. 165 (1924) ; p. 216-222; n. 166 (1924) ; p. 240-244.-- T. 14, n. 167 (1925) ; p. 292-300. T. 15, n. 169 (1925) ; p. 14-18.
- *Galicia en Azorín*. T. 30, n. 352 (1970) ; p. 442-453.
- *Castelao escenógrafo : os decorados da Polifónica de Pontevedra*. T. 32, n. 357 (1975) ; p. 41-50.
- *Antonio Iglesias Vilarelle (1891-1971)*. T. 32, n. 359 (1977) ; p. 335-337.

En **BOLETÍN DE LA UNIVERSIDAD DE SANTIAGO DE COMPOSTELA**. Sign.: RG-84

- *La Cantiga CIII : noción del tiempo y gozo eterno en la narrativa medieval*. Ano 7, n. 26 (1935) ; p. 11-207. Ano 8, n. 27 (1936) ; p. 15-207.

En **CIUDAD**. Sign.: PLA-01/001

- *Una carta de D. José Filgueira Valverde*. N. 74 (xuñ. 1947) ; p. 1.

En **COLÓQUIO. LETRAS**. Sign.: RP-239

- *O Splendor medieval*. N: 137-138 (julho.-dez. 1995) ; p. 31-39.

En **COMPOSTELA**: boletín de la Archicofradía del Glorioso Apóstol Santiago. Sign.: RG-115

- *Cómo formó su colección el Museo de Pontevedra : de azabachería*. (Xullo, 1949) ; p. 11-13.
- *Recuerdos de la peregrinación : la XII Exposición del Museo de Pontevedra*. (Dec. 1950) ; p. 12-13.
- *La capilla de música de la catedral compostelana*. (1951) ; p. 17-19.
- *La Puerta Santa*. N. 27 (dec. 1953) ; p. 7-8, 31.
- *La estrella*. N. 43 (maio/xullo 1958) ; p. 4-5.

En **COMPOSTELLANUM**. Sign.: SL-R-14

- *Poesía de Santuarios*. V. 3, n. 4 (1958) ; p. 271-286.
- *María y los peregrinos de Santiago*. Vol. 6, n. 3-4 (1961) ; p. 633- 642.

En **CUADERNOS DE ESTUDIOS GALLEGOS**. Sign.: SL-R-2

- *Nuevos rastros documentales de juglares gallegos*. T. 1 (1944) ; p. 133-139.
- *La Iconografía de Santiago y el grabado compostelano*. T. 2 (1944) ; p. 185-202.
- *Una Inédita "descripción del reino de Galicia" (1647)*. T. 3 (1948) ; p. 136-149.
- *Datos y conjeturas para la biografía del Maestro Mateo*. T. 3 (1948) ; p. 33-69.
- *D. Armando Cotarelo y los estudios gallegos*. T. 6 (1951) ; p. 5-21.
- *El Tesoro de Bedoya / José Filgueira Valverde e Antonio Blanco Freijeiro*. / T. 9 (1954) ; p. 161-180.
- *Camafeos y entalles del tesoro compostelano*. T. 13 (1958) ; p. 137-145.
- *Sobre la orfebrería del Oratorio de don Lope de Mendoza*. T. 14 (1959) ; p. 313-322.
- *Bibliografía de Galicia / dirección de José Filgueira Valverde*/ T. 14 (1959), p. 359-396 ; T. 15 (1960), p. 353-394 ; T. 16 (1961), p. 353-388.
- *Sobre el "Cantar do Mariscal" : otra versión con nuevos versos*. T. 21 (1966) ; p. 72-80.
- *Las "jarchas" gallegas de Valle Inclán*. T. 21 (1966) ; p. 281-291.
- *Dos poemas rosalianos de Ramón Cabanillas*. Vol. 22 (1967) ; p. 345-346.
- *Escritos no coleccionados de Rosalía de Castro : Unha boda n'aldea / [transcripción] por José Filgueira Valverde*. T. 22 (1967) ; p. 257-263.
- *Góngora y Galicia*. T. 24 (1969) ; p. 225-258.
- *Un Poema desconocido de Pondal : "Pois que tanto os bos ceos nos deparan"*. Vol. 25 (1970) ; p. 119-122.
- *Trillo de Figueroa : "Oh llanos de Andalucía"*. / Filgueira Valverde, Xosé, transcripción/ T. 25, (1970) ; p. 135-142.
- *La Exposición bibliográfica de Sánchez Cantón*. Vol. 26 (1971) ; p. 261-264.
- *El P. Sarmiento en el Museo de Pontevedra*. T. 27 (1972) ; p. 74-103.
- *Seis inéditos de Otero Pedrayo / Ramón Otero Pedrayo / [recompilación, Xosé Filgueira Valverde]*. T. 31 (1978/1980) ; p. 9-24.
- *O remate inédito das "coplas" galegas de Fray Martín Sarmiento*. / Xosé Filgueira Valverde, transcripción. T. 29 (1974/1975) ; p. 7-22.

En **CUADERNOS DEL CAMINO DE SANTIAGO**. Sign.: RG-322

- *Cantos en la ruta jacobea*. N. 3 (outono 1993) ; p. 80-81.

En **DOCUMENTOS A**. Sign.: FR-R-58

- *Sobre A Fiestra valdeira, de Rafael Dieste*. N. 1 (en. 1991) ; p. 121-124.

En **ENCRUCILLADA**. Sign.: SL-R-21

- *O Espirito relixioso de Castelao nas páxinas do "Diario"*. N. 5 (nov.-dec. 1977) ; p. 413-421.

- *Do camiño e da romaxe*. Vol. 5, n. 23 (maio-xuño 1981) ; p. 59-68.

- *Letras galegas 82 : a relixiosidade de Amado Carballo*. Vol. 7, n. 27 (marzo-abr. 1982) ; p. 17-20.

En **FINISTERRE**. Sign.: RG-156

- *Pontevedra y el mar*. Ano 1, n. 3 (nov. 1943) ; p. 14-15.

En **FOUCE**. Sign.: SL-R-41

- *A Fala galega*. Ano 1, 2ª xeira, n. 10 (abr. 1930) ; p. 2.

En **GALICIA** : revista do Centro Galego de Buenos Aires. Sign.: RG-439

- *Palabras na entrega da ofrenda floral das Súas Maxestades no Panteón de Galegos Ilustres*.
Ano 79, n. 658 (xan.-maio 1992) ; p. 111.

- *Castelao en Pontevedra*. N. 604 (1975) ; p. 48-50.

En **GALICIA**. Caracas. Sign.: SL-R-76

- *Las tradiciones maestras de nuestra historia*. N. 1 (1952) ; p. 20.

En **GALICIA EN MADRID**. Sign.: RG-440

- *Gonzalo Torrente Ballester e o "golem"*. Ano 4, n. 14 (xul.-set. 1985) ; p. 12.

- *Feliciano Rolán en la encrucijada*. Año 4, n. 13 (abr.-xuñ. 1985) ; p. 19-20.

- *A viaxe a Bretaña de Castelao*. Ano 5, n. 18 (xul.-set. 1986) ; p. 9-10.

- *Madrid en Otero Pedrayo*. Ano 6, n. 21 (abr.-xun. 1987) ; p. 17-19.

- *O periscopio cultural de Filgueira Valverde*. Ano 7, n. 26 (xul.-set.1988) ; p. 20-23.

- *Castroviejo, "Iluminador" de paixases [i.e. paisaxes]*. Ano 8, n. 31 (out.-dec. 1989) ; p. 7-10.

- *Na morte de Ricardo, cas lembranzas dos tempos do "Seminario de Estudos"*.

Ano 9, n. 32 (xan.-marzo 1990) ; p. 4-5.

- *El escultor gallego Felipe de Castro (1704 (?)-1775), catalogador del arte madrileño*.

Ano 9, n. 32 (xan.-marzo 1990) ; p. 20-21.

- *Luís Pimentel : temática musical e intimista*. Ano 9, n. 33 (abr.-xun. 1990) ; p. 15-19.

- *María na peregrinaxe xacobea*. Ano 12, n. 46 (3º. trim. 1993) ; p. 21-22.

- *Da miña universidade nos anos vinte*. N. 57 (2º trimestre 1996) ; p. 28-29.

- *La Obra social del P. Gómez*. N. 57 (2º trimestre 1996) ; p. 31-32.

En **GALICIEN MAGAZIN**. Sign.: RG-542

- *Entrevista con Don Xosé Filgueira Valverde, presidente do Consello da Cultura Galega / María Xesús Lama*. N. 1 (abr. 1996) ; p. 16-19.

En **GRIAL**. Sign.: SL-R-3

- *No centenario : o P. Sarmiento e a fala galega*. N. 38 (1972) ; p. 385-393.

- *Lembranza do primeiro Alexandre de la Sota*. N. 109 (xan.-marzo 1991) ; p. 117-122.

En **INSULA**. Sign.: FR-R-159

- *El retorno a la "forma inmóvil" en la lírica galega*. N. 152-153 (xul.-ag. 1959) ; p. 6.

En **IRMANDADE**. Sign.: PLA-01/009

- *Museo Provincial de Lugo*. N. 34 (xan. 1969) ; p. 15.

- *Museo Arqueológico de Orense*. N. 36 (abr. 1969) ; p. 4.

En **LA NOCHE**. Suplemento del sábado. Sign.: SL-R-63

- *El amor cortés : un ensayo de Filgueira Valverde*. N. 7 (1949) ; p. 4.

- *Lago González*. N. 9 (1949) ; p. 5.

En **LIBREDÓN** (Centro Gallego de Santander) . Sign.: RG-226/9

- "*La ilustración cantábrica*" / Año 1985 ; p. 19-20.

En **MUSEO DE PONTEVEDRA**. Sign.: RG-244/17

- *El Escultor Cornelis de Holanda en Pontevedra*. T. 1 (1942) ; p. 20-30.

- *Dos obras de la escuela del Maestro Mateo*. T. 1 (1942) ; p. 219-224.

- *El Antiguo retablo mayor de Santa María de Pontevedra, 1623*. T. 1 (1942) ; p. 112-127.

- *Las Salas navales del Museo de Pontevedra*. T. 2 (1944) ; p. 197-214.

- *El Recorrido arqueológico de Mayer y E. Campo en 1909*. T. 3 (1944) ; p. 157-171.

- *Tímpanos medievales*. T. 3 (1944) ; p. 7-16.

- *Nuevos azabaches en el Museo de Pontevedra*. T. 3 (1944) ; p. 65-68.

- *Un Pontevedrés, médico de Sancho IV (1294)*. T. 4 (1946) ; p. 197-198.

- *Pontevedra vista por Pier M. Baldi (1669)*. T. 4 (1946) ; p. 11-17.

- *Apuntes de un viaje por Galicia de Ramón Gil Rey (1842)*. T. 4 (1946) ; p. 105-117.

- *Don Casto Sampedro y su Sociedad Arqueológica*. T. 5 (1948) ; p. 16-49.

- *Azabaches compostelanos del Museo de Pontevedra* . N. 5(1948); p. 7-22.

- *Sumario de la Sección Lapidar del Museo*. T. 5 (1950) ; p. 187-208.

- *Un Dibujo de Pérez Galdós donado al Museo de Pontevedra*. T. 6 (1951) ; p. 157-160.

- *Una Recepción académica en Pontevedra : los músicos del Pórtico de la Gloria./ Iglesias Vilarelle, Antonio, Filgueira Valverde*. T. 7 (1952) ; p. 34-65.

- *Para una nómina de plateros pontevedreses*. T. 7 (1952) ; p. 160-165.

- *Materiales para la Carta Arqueológica de la provincia de Pontevedra / recolleitos por José Filgueira Valverde, Alfredo García Alén*. T. 8 (1954/1956) ; p. 31- 210.

- *La Carta Arqueológica de la provincia de Pontevedra : ponencia desarrollada ante el III Congreso Arqueológico Internacional (22-VII-1953)*. T. 8 (1954-1956) ; p. 17 -29.

- *Adiciones a la carta arqueológica de la provincia de Pontevedra / José Filgueira Valverde , Alfredo García Alén*. T. 9 (1955) ; p. 31-45. T. 13 (1959) ; p. 19-97.

- *Informe sobre el Castro de Vigo / A. Losada Diéguez, F. López Cuevillas, J. Filgueira Valverde*. T. 9 (1955) ; p. 46-54.

- *Valle Inclán en su paisaje*. T. 9 (1955) ; p. 137-148.

- *Gall. "Quinteiro"* . T. 9 (1955) ; p. 157-160.

- *Museos y educación : alumnos colaboradores : la experiencia de Pontevedra..* T. 11 (1957) ; p. 17-29.

- *Sánchez Cantón, pontevedrés*. T. 12 (1958) ; p. 105-107.

- *Inventario y versificación en La lanzada (1699)*. T. 12 (1958) ; p. 111-113.

- *Lo Que Pontevedra ha perdido*. T. 13 (1959) ; p. 267-268.

- *Versos gallegos en las fiestas*. T. 13 (1959) ; p. 251.

- *La Peregrina más tosca*. T. 13 (1959) ; p. 250.

- *Un Juglar del Grove, Pero de Ardía*. T. 18 (1964) ; p. 195-198.

- *Víctor Said Armesto*. T. 19 (1965) ; p. 105-108.

- *Enrique Fernández Villamil Alegre : discurso pronunciado en la sesión plenaria del Ayuntamiento de Pontevedra el 2 de enero de 1968*. T. 22 (1968) ; p. 57-70.

- *Don Juan Novas Guillán : discurso necrológico pronunciado en el pleno de la corporación municipal de abril de 1967*. T. 22 (1968) ; p. 49-56.

- *Esmaltes gallegos*. T. 23 (1969) ; p. 27-33

- "*La Pèlerine de Grace*". T. 23 (1969) ; p. 77-83

- *En el centenario de Méndez Núñez*. T. 24 (1970) ; p. 127-142.

- *Miscelánea pontevedresa*. T. 26 (1972) ; p. 169 -179.-- T. 29 (1975) ; p. 443-448.-- T. 37 (1983) ; p. 441-456.

- *El Trazado de la Pontevedra romana*. T. 27 (1973) ; p. 181 -189.

- *El Bachillerato de Valle Inclán*. T. 28 (1974) ; p. 308-310.

- *La "Casa de la Villa"*. T. 28 (1974) ; p. 300-303.

- *El Corpus viejo de Pontevedra*. T. 29 (1975) ; p. 259-391.

- *Tres pinturas de los Países Bajos (Siglo XVII), nuevas atribuciones*. T. 29 (1975) ; p. 253 -255.

- *Xénesis e feitio dunha estampa de Castelao*. T. 30 (1976) ; p. 61-64.

- *Inventario de monumentos megalíticos* / José Filgueira Valverde , Alfredo García Alén. T. 31 (1977) ; p. 51-130.
- *Sobre el tema de dos tablas atribuidas a Rodríguez de Solís*. T. 33 (1979) ; p. 319-330.
- *Pedro Lourenzo, pintor de Alfonso X*. T. 33 (1979) ; p. 311-315.
- *El Doctor López Suárez : (Saviñao, 1884 - Madrid, 1970)*. T.39 (1985) ; p.381-392.
- *La Poesía gallega en Valle-Inclán : iniciación del neopopularismo*. T. 40 (1986) ; p. 159-175.
- *Castelao e o Museo de Pontevedra*. T. 40 (1986) ; p. 217-240.
- *La Basílica de Santa María la Mayor de Pontevedra*. N. 42 (1988) ; p. 13-126.
- *O Arquivo do Museo de Pontevedra*. N.4 2 (1988) ; p. 239-285.
- *Guía sucinta do arquivo do Museo de Pontevedra*. N.4 2 (1988) ; p. 287-320.
- *Documentación artística de Santa María : originales, copias y extractos* / Sampedro y Folgar, Pérez Costanti , Filgueira Valverde. N. 42 (1988) ; p. 139-238.
- *A Herexía dun impresor compostelán e a "La pélerine de grace"*. T.44 (1990) ; p.771-777.
- *Temas poéticos dos camiños portugueses a Compostela*. N. 45 (1991) ; p. 727-741.
- *Nosa Señora da Barca*. N. 51 (1997) ; p. 90.

En **NÓS**: boletín mensual da cultura galega. Ed. facsimilar. Sign.: SL-R-57

- *Cántigas d'El-Rey Sabio localizadas en Galicia, San Ero de Armenteira: (de un traballo lido no Seminario de Estudos Galegos a 24 do mes de Santos do 1924 encol das "Fontes e Derivación da Cántiga CIII)*. Ano 6, n. 21 (15 set. 1925) ; p. 4-5 Ano 6, n. 22 (15 d'Outono 1925) ; p. 2-3.
- *A Lenda de Armenteira: (notas de folk-lore)*. Ano 7, n. 25 (15 xan. 1926) ; p. 10-12 Ano 8, n. 26 (15 feb. 1926) ; p. 9-11.
- *O Paspallás*. Ano 8, n. 31 (25 xulio 1926) ; p. 11.
- *A Paisaxe no Cancioneiro da Vaticana*. Ano 9, n. 37 (15 xan. 1927) ; p. 3-8 Ano 9, n. 38 (15 feb. 1927) ; p. 10-14.
- *Artistas aldeáns*. N. 44 (15 ag. 1927) ; p. 11-12 N. 54 (15 xuño 1928) ; p. 102-103.
- *A Eirexa pre-románica de Francelos*. Ano 11, n. 62 (15 feb. 1929) ; p. 27-31.
- *Duas notas: a Biblioteca Lago*. Ano 12, n. 75 (15 marzo 1930) ; p. 64-65.
- *A Duquesa de Chevreuse en Santiago*. Ano 12, n. 79 (día de Galicia do 1930) ; p. 135-137.
- *Artistas aldeáns, parábola dos catro mestres canteiros*. Ano 12, n. 82 (15 outono 1930) ; p. 200-203.
- *Sobre as cantigas de Martín Codax*. Ano 13, n. 92 (15 ag. 1931) ; p. 134-135.
- *Cancioneiriño de Compostela*. N. 103 (25 xulio 1932). N. 104 (15 ag. 1932) ; p. 151-155.
- *"Nós" nacéu na Cruña*. Ano 50, n. 145 (30 outubro 1970) ; p. 33-36.

En **NÓS. Suplemento**. Sign: SL-R-58/1

- *Suplemento do "Nos" : presentación*. T. 1.
- *Cantigas galegas / escolleitas por Xosé Filgueira Valverde/ Fasc. 1 (nov. 1928)*

En **OUTEIRO**. Sign.: RG-275

- *As Miñas lembranzas de Valle-Inclán*. N. 20 (1986) ; p. 25-26.

En **PONTEVEDRA**. Revista de estudos provinciais. Sign.: SL-R-16

- *El Museo de Pontevedra, Centro de Estudios e Investigaciones Locales*. N. 0 (1º semestre 1980) ; p. 111 -121.

En **REVISTA DEL INSTITUTO JOSÉ CORNIDE DE ESTUDIOS CORUÑESES**. Sign.: RG-441

- *Don Ramón en mi recuerdo*. Ano 4, n. 4 (1968) ; p. 47-49.
- *Compostela y la Comunidad de las Naciones*. Ano 12, n. 12 (1976) ; p. 117-121.
- *Madariaga historiador*. Ano 13-16, n. 13-16 (1977/1980) ; p. 31-35.

En **SONATA GALLEGA**. Sign.: RG-148

- *A Fonte da Ferrería de Pontevedra*. N. 12 (1949).

En **VICEVERSA**. Revista galega de tradución. Sign.: RG-508

- *A Traducción dos clásicos no Rexurdimento galego*. N. 3 (1997) ; p. 25-32.

MONOGRAFÍAS SOBRE XOSÉ F. FILGUEIRA VALVERDE

- **Filgueira Valverde : Publicaciones, conferencias, curriculum : Homenaje de sus discípulos /** preparados por José Fuentes Alende ; prólogo de Antonio Fraguas Fraguas. Pontevedra. D.L. 1976. Vigo : Artes Gráficas Galicia. Sign.: 38/167.
- **Bibliografía, cursos, conferencias y curriculum de José Filgueira Valverde /** preparados por José Fuentes Alende ; prólogo de Antonio Fraguas Fraguas. Pontevedra. D.L. 1976. Vigo : Artes Gráficas Galicia. Sign.: FR-62/7 R.70. Dedicatoria autógrafa Exlibris
- **Temas santiagueses na bibliografía de Xose Filgueira Valverde.** Santiago de Compostela : Fundación Filgueira Valverde, 1990. Sign.: FR-C-35/8.
- **O Dr. Filgueira Valverde nos seus noventa anos (1906-1996) : bibliografía, traballos, eloxios /** edición preparada por M^a Jesús Fortes Alén. Pontevedra : Caixa de Aforros de Pontevedra, 1996. Sign.: 135/176.
- **En louva dos galegos egrexios : 1995.** Vigo : Fundación Premios da Crítica Galicia, D.L. 1996. D.L. Sign.: VG-318-1996.
- **Cabano Vázquez, Ignacio**
D. Xosé Filgueira Valverde e a Bibliografía de Galicia / por Ignacio Cabano Vázquez, Anxos García Sumai. Pontevedra : Museo de Pontevedra, 1997. P. 223-247. Sign.: FR-C-69/10. Separata.
- **Discursos da investidura de D. Xosé Fernando Filgueira Valverde como Doutor Honoris Causa.** Santiago de Compostela : Universidade de Santiago de Compostela, 1996. Sign.: FR-C-105/15.
- **Simposio Internacional de Antropoloxía (1997. Pontevedra)**
Antropoloxía mariñeira : actas do Simposio Internacional in memoriam Xosé Filgueira Valverde : Pontevedra 10-12 de xullo , 1997 / coordinador Francisco Calo Lourido. Santiago de Compostela : Consello da Cultura Galega, 1998. Sign.: 41/332.
- **Fernández del Riego, Francisco**
Filgueira Valverde na nosa memoria . Pontevedra : Museo, 1999. P. 103-113. Sign.: C-374/28. Separata
- **Memorial Filgueira Valverde (1º. 2001. Pontevedra)**
Memorial Filgueira Valverde : lírica medieval galego-portuguesa / coordinación xeral Xosé Carlos Valle Pérez. Pontevedra : Universidade de Vigo, Cátedra Filgueira Valverde, 2002. Sign.: C-401/23.
- **Memorial Filgueira Valverde (5º. 2005. Pontevedra)**
V Memorial Filgueira Valverde : iniciativas culturais / coordinación xeral Xosé Carlos Valle Pérez; coordinación editorial, M^a Angela Comesaña Martínez. Pontevedra : Universidade de Vigo, Cátedra Filgueira Valverde, 2006. Sign.: 136/23.
- **Xosé Filgueira Valverde : 1906-1996 un século de Galicia :** catálogo de exposición / edición Xosé Carlos Valle Pérez ; coordinación e revisión Xosé Fuentes Alende ; textos Xesús Alonso Montero ... et al.. Pontevedra : Museo de Pontevedra ; Madrid : Sociedad Estatal de Conmemoraciones Culturales, imp. 2007. Sign.: 132/60.
- **Memorial Filgueira Valverde (6º. 2007. Pontevedra)**
VI Memorial Filgueira Valverde no centenario de Laxeiro / coordinación xeral Xosé Carlos Valle Pérez ; coordinación editorial, M^a Angela Comesaña Martínez. Pontevedra : Universidade de Vigo, Cátedra Filgueira Valverde, D.L. 2008. Sign.: C-444/2.
- **Cátedra Filgueira Valverde : estudos de investigación : convocatorias 2005-2007.** Ourense : Difusora de Letras, Artes e Ideas, D.L. 2009. (Colección. doc (Difusora de Letras, Artes e Ideas) ; Sign.: 136/19.
- **Memorial Filgueira Valverde (8º. 2010. Pontevedra)**
VIII Memorial Filgueira Valverde : reflexos da peregrinación e do culto a Santiago / coordinación xeral Xosé Carlos Valle Pérez ; coordinación editorial, M^a Angela Comesaña Martínez. Pontevedra : Universidade de Vigo, Cátedra Filgueira Valverde, D.L. 2010. Sign.: 141/96.
- **Bibliografía, cursos, conferencias y curriculum de José Filgueira Valverde /** preparados por José Fuentes Alende ; prólogo de Antonio Fraguas Fraguas. Pontevedra : [s.n.], D.L. 1976 (Vigo : Artes Gráficas Galicia). Sign.: FR-62/7 R.70. Dedicatoria autógrafa. Exlibris

ARTIGOS SOBRE XOSÉ F. FILGUEIRA VALVERDE

En **BOLETIN DA REAL ACADEMIA GALEGA**. Sign.: RG-617

- *Xosé Filgueira Valverde* / Ferro Ruibal, Xesús. N. 361 (2000) ; p. 311-315.

En **GALICIA EN MADRID**. Sign.: RG-440

- *Don Xosé Filgueira Valverde, un pontevedrés ilustre* / Fraguas Fraguas, Antonio. Ano 7, n. 26 (xul.-set. 1988) ; p. 14-17.
- *El polígrafo Filgueira* / Martínez Barbeito, Carlos. Año 7, n. 26 (jul.-sept. 1988) ; p. 10-14.
- *A labouira de Filgueira Valverde na súa mocidade : A traverso do Seminario de Estudos Galegos* / Meijide Pardo, Antonio. Ano 7, n. 26 (xul.-set. 1988) ; p. 17-20.
- *Filgueira Valverde a través de los ficheros de la Biblioteca Nacional* / Mourelle de Lema, Manuel. Ano 7, n. 26 (xul.-set. 1988) ; p. 8-10.
- *José Filgueira Valverde, medievalista* / Mourelle de Lema, Manuel. Ano 7, n. 26 (xul.-set. 1988) ; p. 24-27.
- *Don Xosé Filgueira Valverde e o museo de Pontevedra : Discurso pronunciado en el "Homenaje a José Fernando Filgueira Valverde" celebrado en La Coruña el día 29 de julio de 1988* / Valle Pérez, José Carlos. Ano 7, n. 27 (out.-dec. 1988) ; p. 13-14.
- *Homenaje literario a José F. Filgueira Valverde y exposición antológica de su obra* / [organizado por] Grupo Cultural "Galicia en Madrid". Año 7, n. 26 (xul.-set. 1988) ; p. 5-23.

En **GRIAL**. Sign.: SL-R-3

- *Mutacións e resistencias na cultura galega : reflexións a propósito do epistolario entre Otero Pedrayo e Filgueira Valverde (1927-1976)* / Ramón Villares. T.46, n. 179 (xullo-set. 2008) ; p. 130-141.

En **MUSEO DE PONTEVEDRA**. Sign.: RG-244/17

- *O Profesor Filgueira Valverde, o museo de Pontevedra* / Valle Pérez, José Carlos. N. 42 (1988) ; p. 9-12.
- *Encuentros con el profesor Filgueira* / Días Lema, Antonio. N. 51 (1997) ; p. 127-137.
- *Filgueira Valverde na nosa memoria* / Fernández del Riego, Francisco. N. 51 (1997) ; p. 101-113.
- *A Ausencia de Filgueira Valverde* / García-Sabell, Domingo. N. 51 (1997) ; p. 273-287.
- *La Música y Filgueira Valverde (algunos recuerdos)* / Iglesias, Antonio. N. 51 (1997) ; p. 213-220.
- *Homilía do funeral de enterro de D. Xosé Filgueira Valverde* / Isorna, José. N. 51 (1997) ; p. 91-97.
- *Relaciones biográficas e históricas del profesor José F. Filgueira Valverde con la orden franciscana* / Isorna, José. N. 51 (1997) ; p. 151-177.
- *Filgueira, maestro* / Landín Carrasco, Amancio. N. 51 (1997) ; p. 115-126.
- *Filgueira Valverde : el trazado antropológico de un humanista* / Núñez Sobrino, Angel. N. 51 (1997) ; p. 193-212.
- *O Profesor Filgueira e Compostela* / Precedo Lafuente, Jesús. N. 51 (1997) ; p. 179-192.
- *O Neotrobadorismo das "Canciones de mar in modo antico"* / Noia Campos, María Camino. N. 52 (1998) ; p. 409-428.
- *Filgueira Valverde (1906-1996), memoria y evocación de un historiador y bibliófilo de Galicia* / Pardo de Guevara y Valdés, Eduardo José. N. 54 (2000) ; p. 155-162.

En **REVISTA GALEGA DE FILOLOXÍA**. Sign.: RG-626

- *Agromar [1936] e a(s) lingua(s) : un discurso exemplificador do combate contra a diglosia* / Sanmartín Rei, Goretti. N. 3 (2002) ; p. 199-224.

MATERIAIS DE ARQUIVO

Na Penzol gárdase unha importante cantidade de documentos de arquivo de Filgueira Valverde. Trátase, maioritariamente, de correspondencia (cartas, tarxetas postais) dirixida a Francisco Fernández del Riego, a Otero Pedrayo e a Ramón Piñeiro, mais tamén materiais relacionados coa edición dalgún dos seus libros e grande cantidade de retallos de prensa con colaboracións de FV ou dedicadas a el, etc

- CORRESPONDENCIA CON FERNÁNDEZ DEL RIEGO. Sign: FR-CA-011/023 (30)

Consta de 30 documentos, datados entre 1939 e 1987.

A meirande parte son cartas, pero tamén hai telegramas, felicitacións, notas de agradecemento etc. Algunhas desas cartas están acompañadas de orixinais para publicar.

No tocante á temática, predomina o tema editorial, e máis concretamente asuntos relacionados coas publicacións de Bibliófilos Gallegos.

Nesta correspondencia hai documentos autógrafos e mecanoscritos e hainos en galego e en castelán.

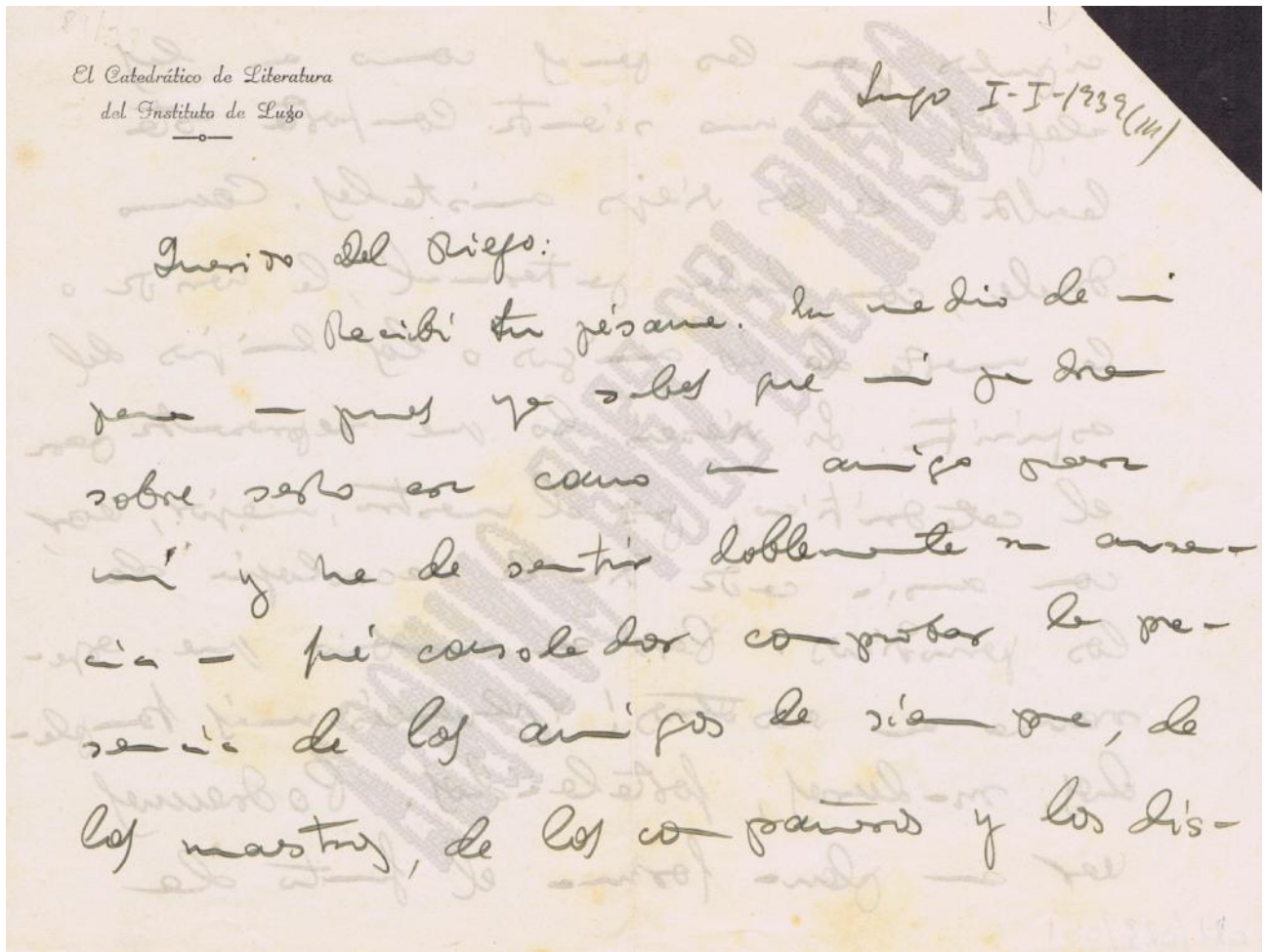

Algúns exemplos desta correspondencia:

- Carta autógrafa do 01/01/1939 (Lugo) na que agradece o pésame de FFR pola morte do pai e na que fai consideracións sobre a fin da guerra.
- Carta do 11/09/1971 sobre o orixinal dun tomo de prosas para Galaxia.

- Carta do 30/09/1971 sobre as ilustracións de Castelao para o libro antes referido (*Quintana viva: prosas*).
- Nota e copia do prólogo para o libro *12 Estampas* de Castelao.
- Mecanoscrito con ilustracións do libro *Armando Cotarelo Valledor* editado en 1984 pola Real Academia Galega.
- Mecanoscrito do libro *El mar en la historia pontevedresa*

▪ CORRESPONDENCIA CON RAMÓN PIÑEIRO

Da correspondencia con Ramón Piñeiro destaca unha carta do 28/06/1975 na que trata da edición de *Teatro de máscaras* de Otero e xunta o seu prólogo.

▪ CORRESPONDENCIA CON OTERO PEDRAYO. Sign: CA-609/4; CA 606/42; CA-602/1; CA-647/25

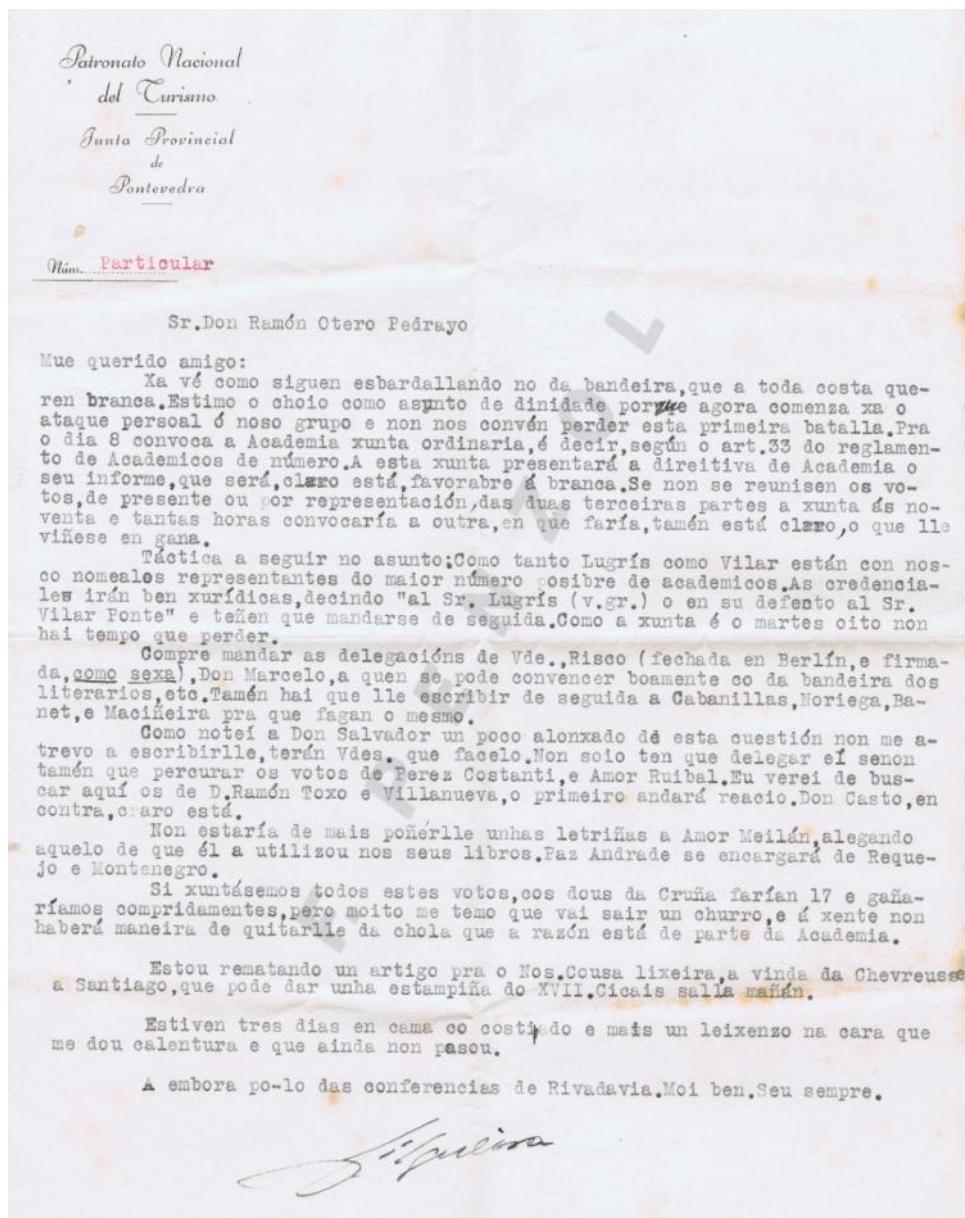

Consta de 37 documentos, datados entre 1925 e 1976.

Nesta correspondencia están moi presentes os asuntos persoais e familiares e son frecuentes as cartas e telegramas de agradecemento pola achega de publicacións e de felicitación por novas publicacións, aniversarios ou polo Nadal.

Varias cartas do ano 1948 fan referencia a aceptación de Otero Pedrayo de colaborar no proxecto *Galicia histórica* do Seminario de Estudos Galegos Padre Sarmiento. (Esa colaboración non chega a realizarse e o proxecto non comeza a editarse ata 1977, despois do falecemento de Otero).

Algúns exemplos desta correspondencia:

- Carta do 25/11/1925 de X. Cordal, Xosé Filgueira, Luís Tobío (membros do Seminario de Estudos Galegos) comunicándolle a Otero que Portela Valladares subvenciona a publicación de *Síntesis xeográfica de Galiza* (Lar, 1926). Sign: CA-606/42.
- Carta de Bouza Brey, X. Carro, P. Pedret, Felipe Cordero e XfV en latín sobre o Instituto de Estudos Galegos Padre Sarmiento. Sign: CA-602/1.
- Carta sen data [polo contido é duns días antes do 8 de xullo de 1930] na que trata o debate sobre a bandeira galega que chega a Academia e proponlle a Otero a estratexia a seguir para gañar a votación. Sign: CA-647/25.
- Carta de Nadal de 1944 a Otero Pedrayo, en verso.

Pra Ramón Otero Pedrayo

Dende esta beiramar, onde devala
do monxe Lereá a baril salmodia
deica as terras do pazo de Trasalba,
-neu da montana a navegar colleitas,
chegue, cas miñas letras, nestes días
todo o agarimo que o teu ben merece.

Xa quixera, si a rolda dos cativos
que, festa a festa, brinca rebuldeira,
cabo da nai i-aboa, me deixara,
chegaren tamén eu, pra no teu fogo
de loureiro e carballo irme quentare
ó son ditoso dos recordos ledos,
mentres en fría prata se colagan
os amados veirales da campia.

Mais, perto ou lonxe, amigo e mestre, *sempre*
~~sempre~~ a túa lembranza vai conmigo doce,
é máis que o picouto, aló na extrema,
preside fiel a vida das valgadas,
doure os seus eidos un solcillo roxo
ou encha o inverno as fondas corredeiras:
tal que, tamén, a soma do alcipreste,
leda de ver ao lonxe de camiño,
as horas mide do vivir labrego.

¡Cantas, a traballar sobre as "Cantigas"
ou na mesta urdiñeira das "Estorias"
soron, ca ledicia do teu nome,
na miña y-alma, ao teu lembrar chamada!

coroan un traballo ben gozado;
verbas de amigo si, como esas tuas,
chea de coga maternal ledicia.

Non trocara por elas, podes creelo,
o mellor premio que buscar poidera;
quixera si que esa labourea probe
que tezo con saudades cada día,
fose dina de tí. Pra tí no souto
belido dos xograis, ás abadas,
deberan frolecer noviñas froles;
teu corazón merece, que un milagre
un novo "Cancioneiro" rexurdise
das brétemas do escuro esquecemento.

Non o precisas, non, que a cada intre
frolcen para tí, con certa vida,
os vellos cantos do galego pobo.
¡Que na Amalia dos piñeiros fortes
--azul de mar, vieiro a Compostela--
poidamos axuntarnos, xa velliños:
tí, nos beizos, a doce Rosalía;
eu, nas mans, as "Jornadas" de Sarmiento!
Entramentres, un rego de saudades
camiño de Trasalba a Pontevedra.

Bons festas!
Filgueira
Pontevedra. Día de Nadal. 1944